民國日報
THE REPUBLICAN DAILY NEWS
電話四千八百十六號
第八百十八號
今日三大張售大洋三分
中華民國七年四月廿九日（即舊歷三月十九日）（星期一）
本報開設在上海棋盤街中市（河南路）第五百另一號

本館廣告刊例

本館定報章程

女醫曹朱彩章
主治男女內外全科
（診例）
（診所）上海老靶子路四百三十八九號

上海北首石路鄭家木橋
新開元春桂圓號
本號自運興化桂圓……擇於陰歷三月初十日先行交易……惠顧諸君請駕臨一試為幸　本主人謹白

價廉物美

敬謝國手丁福保大醫士
鄙人身體素弱……今得丁先生方服藥不過十餘劑覺好十之五六……特此登報以鳴謝忱……黃振鵬躬

上海電報局廣告
本局於四月廿一日……三日開局通電特此通告

政商學界唯一國貨
上海提籃橋發慶里中國油墨廠重組廣告

英大馬路虹廟對面
信益洋貨公司春季各貨減價贈彩

上洋周福記呢絨洋貨號始創於陰曆二月十一日開張
本號開設上海五馬路麥家圈口自向歐西名廠定織泰西紗羅綢緞呢絨洋貨專做零躉批發門售價格克己……本主人謹白

上海餘大股票公司遷移特別優待廣告
本公司買賣各種股票公債證券儲蓄票及各項……現遷移至三馬路石路口景和里照常營業……電話二千一百八十八號
上海餘大股票公司謹啟

四馬路……
十年紀念
綢緞洋貨放盤贈彩
二月初六日起價三元之上者另贈彩券
本公司……

新利順呢絨洋貨號
三月初六日起大減價一月
贈品

上海閘北華昌恆記火柴公司廣告

防疫注意
臭樟腦丸粉
逐疫臭藥磚
除一切微菌之患廉價出售以供社會購辦……此粉係樟腦丸原料……此磚為衛生唯一之妙品功能驅穢逐疫殺微菌……
臭藥磚價目每箱一百盒計洋十五元每盒洋一角二
經理處各大藥房均有出售
上海閘北恆通路口亞林製藥公司啟

梅毒勁敵
海波藥每瓶兩元每打念元
總發行所上海四馬路五洲大藥房

商務印書館
三大預約
集古錄　海月箋精印　共二十六冊　定價二十八元　預約十六元　郵費國內四角半
石渠寶笈　連史紙影印　共五十冊　定價二十二元　預約十二元　郵費國內三角
元曲選　四十八冊　定價連史紙十六元　賽連紙十二元　預約連史紙十元　賽連紙七元　郵費國內三角
（一）預約民國七年陽歷六月止
（二）預約者先付半價即交預約券一紙出書時憑券取書
（三）欲索樣本者請函示并附郵票如下
▲石渠寶笈元曲選樣本各郵票二分
▲集古錄樣本一冊郵費四分

萬利元號
三月廿九日起特別大減價
兩禮拜

訪尋華僑粵人李長重君
加拿大溫地辟埠僑商廣州府新甯縣人李長重君於辛亥年由南洋回國効力後至南北統一流寓申江迄今無人知其蹤跡現有其同宗弟李仍樂君托代訪尋如李君見報或有同志知李君下落者均望至本報編輯部面告一切不勝盼禱

學生養雞場廣告
本場專售歐美著名種雞雞卵及食用家禽新鮮雞卵兼售自造人工孵卵器育雛器並各種養雞器具欲知詳細價目者本場備有印刷華文價目表分贈函索即寄
北海昌公所後學生養雞場啟　上海新閘橋

肝胃氣痛專科徐隱樵診所
……路望平街口中華印刷所樓上
每日上午十時起下午五時止……

上海法界吉祥街
吳乾元漆號
謹擇於月之十五日開張

上海
慈善救濟券頭獎獨得洋六萬元
……慈善救濟會會長朱葆三……經濟科董事……同啟

上海棋盤街中
著易堂書局
特設廉價部
本局開張二十餘年歷年積存書籍甚多名目繁富特設廉價部出售自洋一分至數元不等逐部標明一覽便知各品隨時更換惠顧諸君請速駕臨幸勿失此機會

新開日月眼鏡公司
兼售金鋼鑽
特別廉價一月

大正五年正月念三號第三種郵便物認可

社論

武人與國家（一）

（守法）

自民國成立迄今七載庶政退步國基飄搖廣覽領土之內惟見有武人勢力。不見有國民勢力。隱造成一種非驢非馬之武人國家。禍變幾無底止而武人系別則大者多至十餘小者尤不可紀數自中央及於地方下至一邑一鄉一切政務皆爲武人所擾亂居今日而研究政治問題。在尊重共和者無良策。即迷信專制者亦無良策。蓋國之綱紀信用爲武人破壞殆盡無論執政者爲何派何人合數術苟全外決不能依法施政舉利國福民之實也。吾人敢斷言曰。武人政治一日不破除。則共和政治一日不能實現。人民即一日不得安寧。或且因之而亡國焉。爰本斯旨次第說明願我國民一加審覧

語云赳赳武夫爲國干城足徵國之生存武人亦有足重者在也惟是國家之所以需要此武人者豈以其精通治術能主持大政耶非也豈以其研習百藝能運用庶物耶亦非也祇以國於大地外侮內憂皆屬難免之事爲防備外侮鎮壓內亂計於是乎國家的強力尙焉國家的強力云者即以法令組成之軍旅是也此等強力一旦見諸實行雖同一以殺人流血爲目的然生產於法令之中除依法令盡職外不能有其他之活動也否則仍與盜賊之暴亂相等即不能謂之爲國家的強力若夫國家的強力所寄自不外乎現役之將領與士卒其在將領惟能躬先奉法楷模士卒。治兵有術善用三軍則國之良帥也其在士卒惟能恪守軍紀。勤於服務。爲國效命勇於公戰則國之精兵也故以之衛民則能盡職以之禦敵則能立功武人之見重於國家如是而已使運用武人違其所長或武人自身有越職逾分之舉粗暴鹵莽者之足以僨事固不待論即夙號能軍之將而以之參預素未習聞之事亦鮮有不敗者譬諸以庖丁製衣必不適身以縫工治饌必不適口彼豈盡不欲見好哉毋亦棄其長而獻其短。雖聖賢亦有所不能也試觀諸古今中外武人干政亂國之歷史其原因亦大率類此而已大抵國有亂事綱紀稍弛武人手握暴器自命萬能或在中央或在藩鎭往往含其[illegible]決策帷幄角力疆場之長强預大政引爲光榮且無論奸險策士之乘機利用。足以使武人犯義違禮搖動國本即使左右無煽惑之奸邪當局武人果心在國家然求其應付經緯萬端之國是則是置一部十七史於前不知從何說起欲其不誤國病民夫何可得昔民國肇造。略假兵力。武人攬權遂成習慣野心者復不計利害。常欲利用武力。挾以自重於是乎武人神聖之怪狀。愈演愈惡。甚至破約法逐總統散國會甘心賣國彼首惡從惡之人終不自知其非而橫悍無忌在國家固受其禍而武人一身之功名事業亦因其不法之故掃地以盡雖暫聲威赫赫天下莫敢誰何而多行不義必自斃。其結果必無幸理也言念及此又不禁爲武人惜武人非盡不肖或有聞鄙言而猛省者耶

人間哀響

▲程子曰（讀書人先立品）立品者非妄自尊大乃自命不凡之謂也）我清夜自思我實未免妄自尊大自今以往我當自命不凡

▲朱子曰（天下第一等事讓與人做便是無志）第一等事何事乎正心修身齊家治國平天下之事也我一息尙存安得不做此第一等事（守法）

本社專電

●段祺瑞今晚（廿八）六時回京馮派徐邦傑師景雲至車站迎候各閣員亦多往迎段旋乘汽車返宅

●段派聲言段此行結果（一）對川湘粵貫澈作戰（一）臨時參議院代行國會

●段疏通各督作戰自稱已有效果但今日段派報紙聲言湘局全勝段已囑李陳轉詢西南如能覺悟亦可罷戰又預算軍用月需千萬極難爲繼有不爲已甚語均微露主和朕兆似段此行於軍事計畫並無切實解決

●段過徐州濟南時張文生張樹元均至站迎晤面陳匪勢甚熾情形

●商會聯合會代表殷爾彝卞蔭昌王文典周國鈞定明日謁段請願和平並質問中日交涉眞相

●張懷芝電稱於第二路軍隊中抽撥奉軍兩旅攻永州又兩旅攻粵均徐樹錚主張

●奉軍第三旅又將入關仍駐豐台

●段派報紙載陳光遠電念五日復占領南雄

●陳光遠王汝賢范國璋均定開復處分明日閣議將提出此案

●京報載唐繼堯電馮有何不解之仇有何不散之席乞依法息爭等語

●李厚基自請爲第三路總司令並索餉三十萬

以上廿八日北京電

東方通信社電

◎二十八日北京電 政府接段總理來電云已在九江南京與陳光遠李純等會商昨日下午二時由浦口啓程途中擬在蚌埠濟南停車今晚六時可抵京

◎同上 據國務院所接到之電報云前往南雄之北軍更得援兵一旅已於二十五日又佔領該地

◎同上 段總理今晚六時乘專車回京教育總長以下至車站恭迎者頗衆總理即乘汽車回自宅沿途警戒極嚴

◎廿八日北京電 俄國公使館發表昨日中東鐵路股東總會會議之結果總辦一席決計特選中國政府所任命之郭宗熙氏其餘尙有副總辦兼該鐵路長官霍爾瓦特將軍以下各職員之改選且該鐵路之地方行政權向來未能解決之各種問題亦以此次股東會議之結果而有所決定自今以後該鐵路可進而立於自主的地位矣

◎二十八日濟南電 濟南自宣布戒嚴令以來對於各新聞紙當局者之干涉極其辛辣每日新聞原稿非經其檢閱不許發行有某新聞曾觸犯當局之忌諱立命停刊以故此間各新聞報大爲憤激宣言自明日起一律停刊

◎二十七日東京電 唐紹儀氏於今日（二十七日）會見原政友會總裁交換中國時局之意見

◎廿八日東京電 憲政會總裁加藤氏前已開午餐會款待唐紹儀氏今日午刻又設宴款待湯化龍林長民氏以憲政會總務下岡氏時事新報記者黨澤與四二氏等爲陪客席間互交換其意見

共同通信社電

◎廿八日東京電 東京日日新聞報曰二十六之夜唐紹儀湯化龍林長民等由正金銀行取締役小田切萬壽之助氏爲介在東京商業會議所會頭藤山雷太氏宅會見此殆因中國各地商務總會正努力於南北妥協故此番藤山會頭乃出而斡旋二者之間耳云

唐紹儀昨日下午往訪原政友會總裁於腰越之別莊

對於美國與西伯利亞獨立政府間之秘密條約事日本某大官語曰右乃在烏蘇里之自稱爲西伯利亞政府團體之一員所撰之文書顯屬勞兵會員所見而生此風傳非有所根據者也美政府即使於西伯利亞抱有野心亦必不與如是無力之團體結如斯之密約也惟美之鐵道團及外之含有政治的使命之留此者甚衆或係彼等之所策之私的協約耳然即以此觀之美之向西伯利亞之有抱負與野心亦不難推察矣云

西原龜三氏携關係中國電報借欵文書類返東昨日在東京匯業銀行重役特會集協議關於正式簽印及餘各項聞已大略決定

此番日本文部省決定自帝國大學始至下三十餘之直轄學校之教授中其研究科學熱心者特頒以補助金共拾五萬圓現正在調查之中報准者已達數百名故此類似恐不鮮矣

歐洲戰電

▲西歐惡戰

◎二十六日倫敦電 據大戰進行之情形觀之德軍仍用同時由南路進攻之計畫 德軍最近之目的乃在海峽與亞米安南境之敵軍已受大挫蓋賴澳軍奮勇回攻之力英聯隊於是役亦甚出力英聯隊之兵多係新自英倫開抵之少年曾扼守維萊爾村受敵軍煤氣砲彈之猛轟直至敵軍以五師之衆進撲始行引退 敵軍既得該村密佈機關槍以堅守之故回攻之際必出其不意而後可英軍因乃決議夜以炸彈槍刺機關槍突擊而不以砲隊先事準備於是雙方混戰數小時雖砲聲暫留而慘烈不能言喻英軍卒將敵軍逐出克復控制亞米安之重要地位敵軍大約亦將以此法回攻維萊爾村第敵軍於此處於極銳之凸角一面爲松末河一面爲亞佛河敵軍如襲行英軍戰略則死者必衆漢加爾村之重要幾與維萊爾村相埒惟曾屢次易手故敵軍亦未必能保有之也至於伊泊爾南面或將發生眞正之大攻勢法軍所守之地位甚危戰報所云貝業爾東北之大戰或爲發展之先聲康美爾村至維爾斯特拉村尙未能令人滿意戰報中曾及之維爾斯特拉村似英軍已退出美細萊山脊最後之地位

◎二十五日倫敦電 德軍續取攻勢其規畫不若前次之大 昨日敵軍之目的顯有限制大約因縱隊衝鋒死亡過衆之故惟附近駐有大軍如在維萊爾白勒同勒村得利則必如亞美蒂愛爾一役利用其勝利達於極點昨日敵軍主要之衝擊一在康美爾失利而退一在維萊爾與漢加爾德軍於此頗欲展廣凸角先取亞米安路兩面所餘之高地再施總攻擊其他衝擊大約均爲牽制行動

◎二十五日巴黎電 昨日德軍復取攻勢劇烈如前德軍因密集進攻損失太大故不復用此戰略 德軍以無數戰品如輕砲與戰車等欵集於海伊愛與柯爾比間廣約十五基洛邁當之陣線敵軍攻勢第三幕之第一日所得之利益僅於受重損之後占據維萊爾白勒同勒村與漢加爾村大戰仍在進行德軍欲再前進甚爲艱難

▲各國雜訊

◎二十五日亞姆斯特丹電 柏林發表半官公報謂後三月內由美載穀赴瑞士之船德國不能擔保其平安 蓋德國軍艦須於三個月後始能遵依命令也故此項輪船如懸美旗而遭擊沉應由威爾遜總統負責云

◎二十五日亞姆斯特丹電 德國已於比國設立裁判所

◎二十五日倫敦電 貝爾福氏今日在下議院答復某議員之質問謂彼曾於報章見有教會某員苦瞰愛爾蘭施行强迫兵役消息惟彼信强迫兵役一旦依法施於愛爾蘭則教會中人必不致反對法律云愛爾蘭新芬黨糧食管理員林區氏昨已驅逐出境大約將至美國

介紹良醫 ……牙痛……眞回春妙手也 周憲夫 將永亮先……

唐拾義專門醫孩……久嗽丸……外埠經售……

北京政府之命令

●四月二十七日 茲制定 民國七年六釐短期公債條例公布之此令 茲制定 民國七年六釐公債條例公布之此令 蒙藏院總裁貢桑諾爾布呈請派夏政充喜峯口台站管理處處長孫培基充古杜口台站管理處處長彭清嘉充張家口台站管理處處長增商暫署殺虎口台站管理處處長鍾湘暫署獨石口台站管理處處長均照準此令 海軍總長劉冠雄呈江犀艦長毛鍾才另有差委請免本職應照准此令 海軍總長劉冠雄呈請任命薩夷爲江犀艦長應照准此令 陸軍總長段芝貴呈請任命滕殿愷爲古北鎭守使署副官長應照准此令 參謀總長蔭昌呈請任命繆慶善爲江寧鎭守使署中校參謀金麟閣爲少校參謀傅蘭芳爲陸軍第六師一等參謀官均照准此令 參謀總長蔭昌呈請任命鄭智爲襄鄖鎭守使署少校參謀應照准此令

要聞

●東京特約通信 （旅日記者霞）（四月二十三日）

▲大借欵一萬萬元之內幕

▲唐少川張溥泉告記者之要言

近來我北京政府與日本所發生之問題亦云多矣而此間兩國往來之人士復川流不息余探訪一事方得其端緒而別一事已繼踪以至余頭腦中未嘗爲利祿兩字所盤踞本甚冷靜茲乃亦覺暈眩不可辨物奔忙之狀思之可笑實則勞筋骨役精神以刺探得其事之原委報告國人雖似苦累吾儕新聞記者乃罔以此爲樂也前日此間某報載北京來電云 段政府近復與日本政府爲一億萬元之大借欵 正在商議中讀之殊以爲異當余一月二十二日通信報告 梁士詒於東京由坂谷芳郎男爲介紹借四千萬之時 曾詳詢某君彼謂介紹人在今日日本經濟界中頗有勢力 不但四千萬即一億萬元亦易辦到 云余未即深究今以此電觀之 不無線索可尋 即往訪問某氏更四處詳求僅得其由來而他條件細目尙未深知先述余所得者 自大隈內閣以來日本政界中之人物不問走運與倒霉其致此之由莫非由於「對支」兩字 今日政府之紅人文治派無過於內務大臣 後藤新平男軍閥派 無過於參謀次長田中義一 此人人所知者田中與我國之關係自彼去歲渡華後已表明于外者 後藤尙無知之者彼本幸運兒自娶得安場保和男爵之女和於後 賴岳州之提携以至今日 未嘗蹉跌雖以相馬事件下獄而愈增其邁進之機運彼至今日似與對支兩字無涉即要知寺內內閣乃繼對支失敗之跛相以起者吾茲追述此一段閑文非無因蓋 與一億萬元借欵有密切之關係 此借款之張本人即後藤男 也斯議發現甚早袁世凱尙未死正中日交涉結束之時後藤已有此議蓋彼時我國朝野憤怒日本之念未息後藤以爲緩和兩國感情宜從財政上與以援助 名爲政治借款助我改革政治實際上又可握住我之財政權 其友某名士曾極力反對並著書駁議上之山縣有朋松方正義及前歲故去之井上馨三元老會 袁氏死去故爾未成 該總理旣去從寺內伯出後藤入閣前議與有力焉追去歲我國政變復起國會被解散後藤又以爲此好時機不可再被逸去適梁逆銜命來日乃使坂谷示意惟內部意見未定無所決及林公使歸國彼傳之形勢復一變即 決依前議行之 事先我國大空議政治家之 梁賢人 謀財政總長時 曾有與正金銀行借二千萬爲改革幣制之議 後藤令國民新聞社長 德富蘇峯 至北京與交通系 結合以破壞之 其所以勞蘇峯者以 彼與交通系 小曹等善 且不至惹人注意德富遊各地經月而歸旣大告成功且果無議破之者余至今日始從悶鼓中出而 恍然梁賢人之悻悻以去與今日小曹 兼財政之來歷 梁逆歸時與後藤之間商議已有頭緒坂谷男始繼之西行 坂谷未渡華之際余得梁 以財政顧問相酬之說 因本未徵實不便探詢厥後得北京電彼爲顧問消息嘗往詢其意見彼謂允否未定惟須渡華一遊 但商界各方面即已以改革 中國幣制整頓 中國經濟之任屬之 近來見國內各新聞關於彼財政顧問之記事頗多謂其極力運動實則早定之矣 惟茲段言與交通系狼狽爲奸結此好相識吾人其奈之何只望國會早開組織正式政府僅先整頓財政耳 至一億萬之大借款在債權者已爲豫定之計畫 祇要段祺瑞與交通系之非法政府不倒及其勢力一日 存在一日則遲早必見其成 條件若何未便臆測然尋繹以往與日本借欵之條件及日人年來種種表示之所欲得者不難彷彿什九而此項者似不在各銀行而 在富商鈴木 氏因後藤 凡關於政治活動之費用 僉 以鈴木爲其泉源 也此關於大借欵之消息也 再余前函所述欲詢問 唐少川君赴政友會招宴之情形 適唐君結伴遊箱根去未得其詳前日君已回東京余乃於今晨至大森訪之見後余問以是日情形君云確已偕溥泉赴宴但 無濟武宗孟 席間所談 與調停事無關 蓋余（唐自謂）見山縣公寺內伯時於其所懷之調停意見固足感謝而其所 希望之條件 即堅決拒絕 良以今茲之役 乃純粹法律問題 非政治問題可以遷就通融若在政治吾人雖失敗至再至三亦不足以爲恥辱 而法律乃維繫國家威信 約法尤爲中華民國之所從出其中不完之點吾人非不自知正可依正規之方法修改 不許擅自塗抹點抹者 故是夕於此無所言而昨晚 憲政會總裁加藤高明 子亦讌請余與溥泉余以憲政會乃寺內內閣之反對黨余儕之會合必爲寺內所不喜是以 席間亦無所言 惟語加藤子 日本苟希望中國和平者只要不以軍貲軍械援助 北方政府吾儕並不冀日本之助南方或濟給以金錢武器 或居中幹旋調和 加藤答 我黨始終反對寺內內閣之援段政策 云云又見此間新聞記載謂某政黨欲爲余及溥泉 拉攏與湯林會晤殊屬可笑 吾儕雖政見主張不同居於反對黨之地位然 同是中國人何須待他人之拉攏 故昨晚席散余即偕溥泉至帝國旅館訪濟武 不待他人勞神操心惜彼已經遷移他處未得晤見記者又詢以來此之意志與今後關於和議之進行如何君云余早 本欲來此休養 並觀察此間情形松井中佐至粤見余謂日政府於余東渡極表歡迎且極歡迎余至 說明西南各省護法之事實 云余故來此蓋余非能任人喚召者 若將來大局解決方針吾人旣抱有一定宗旨如不依法解決 以誰某任總統誰某任總理爲 條件是乃一種私相 授受之買賣非所言 以調停也 云云其他談話與前函所述相同者茲不贅敘 午後余更往訪張溥泉君以報傳 犬養木堂致書孫大元帥請其東渡隨時接洽 如係事關東亞大計者 某可前來領教 若爲調停我南北戰事 則有唐張諸君在可就近商之毋須某自遠至或有不可與他人言者因奉命 朱君執信 趨前不妨與議云云又載 本堂有去北京消息 等等舉以問君君云固有其事惟犬養出此實爲無聊之極即其渡華說亦喧傳已久 縱去北京 亦無補於事 總之日本對我政策不論如何余 惟望歐戰早日告終 仍得在均勢之下 再假我以整頓內治力 圖富強之機會 耳前印度某氏云苟印度當時能如今日之中國者必無如是之速便亡於英也聞此語者可以思張君之言矣蓋四圍形勢已如此何况更有一利慾薰心之北京政府拼命葬送中華民國而不自覺也

●寺內援段與中日秘約之東訊

戊午編譯社東京通訊云自寺內 援段抑南之方針大定 中日秘約日趨顯明 後吾國人士多注意於東瀛消息藉作研究而 東京華僑亦奔走探詢 紛紛將近日現狀報告於國本社頃得東京訪員報告數則所言雖間有與各報刊載者略同而其洞抉隱秘之處則爲各方所未能盡知特逐條披露用饜閱者

一今井 昨晤小幡 談及寺內援段足傷南方感情 且段派之力決不足以壓服南方是 日本對於南方各省之 貿易與無條約國相等爲害 孰甚小幡曰將來政府承認南方爲交戰團體則可免去此層困難云云其言如此頗可尋味據某友觀察日人對於中國非從根本上切實希望吾國統一而其寤寐不忘者則如何而後能不失此好機會是也故當軍事協約未成之先必 百方援助段派 及其已成則 轉而承認南方爲交戰團體縱使互鬥以坐收漁人之利 而已云云可謂洞中肯要蓋彼非有愛於段氏特以武人內閣無國際上之智識 此項協約非段不 足以促其成 彼乘我武人政治之機援我主權我蒙武人專制之毒入其陷阱 以四萬萬人共有 之中國斷送於少數之昏憒武人 唐不痛哉

二當寺閣盛唱出兵之時日政府頗欲代謀中國南北之妥協於是由田中參謀次長以私人資格勸唐少川君東渡復由犬養毅氏電邀湯林東來冀將中國和議中心移歸日本比諸人旣至而各方情勢大殊日本出兵問題旣歸冷淡中國長江形勢復有變更於是 寺內於中國妥協問題亦變 故初八日唐君與寺內晤面時彼僅辯解其旣往之行爲 並無開誠之表示 後曾由小田切萬壽之助至唐君處述及寺內關於妥協之意見（即舉徐世昌爲總統以副總統讓南方以段爲總理等項）業經唐君 立予拒絕 唐寺會晤之後彼此均趨冷淡各新聞遂漸次 論及寺閣關於對支妥協案 之失敗 並言 唐大有失望 之意味 寺內見此輿論又復恐慌旋由犬養毅氏走訪唐君先爲政府辯明並無援段之意並言當勸告寺內再謀與唐君開誠一談田中亦託人致意謂 伊於一星期內尙有極重要之事與唐君面談請暫勿至鄉間旅行云云觀此可知 寺內於中國民黨旣 無開誠之心又不肯輕易放過 外間 謂寺內欲假唐君之東渡恐嚇段氏使就彼範圍藉得高利不爲無見 也

三湯林 東渡表面上雖係私人資格然往各當道處訪問均 與章 公使携行 其活動情形雖尙嚴守秘密而 含有正式性質 則已隱約可知 本月十日湯林藍溪四氏應東京帝國大學青年會之招湯氏即席演說有（政黨以來尙有他種勢力爲政治上之障害（一）不就範圍之武力（二）擾亂政治氣之官僚）數語頗足供人尋味外間謂湯林此行關於政府之作用雖無甚明而其 籠絡一般留學青年爲其組織大黨之預備與王揖唐輩所組俱樂部作新選舉上之競爭 則已昭然若揭矣而 國會兩遭迫散而身充議長暗通政府引起軍人之強行者非湯其誰 而時過境遷所謂某又痛斥不就範圍之武力無乃慎乎官僚與非官僚之分在爲國與爲己 湯氏兩次犧牲國會兩次取得總長（爲國乎爲己乎明眼人自能判斷也）其言頗有興趣爰并記之

四寺內內閣之地位刻下仍極不穩 而外務一席現已易人尤屬 內閣動搖之預兆 月初以來各元老滯京多日時有會議大半即係研究此種問題以關係複雜後繼者不易決定一時難得要領而政黨方面政友會及其別動隊之清和俱樂部 合計在衆議院已過半數 且其對于寺閣久有取而代之之心（觀其在議會中態度可知）其所以遲遲不發者則以貴族院方面尙未佈置就緒也當 編製預算 爲一至繁至困難之問題而寺閣之豫算下期議會 決難通過 故識者均請寺內之瓦解當在七八月之間云云日來 各元老均離東京而往西京 此爲最可注意之事傳聞係欲避去東京之複雜關係以便悉心研究政局前途 成係事實亦未可知初各元老之留心也寺內曾約定報告外交詳情後因對支對俄之外交情形時有變更其所預備之材料與事實相衝突者甚多因之本野寺內均託病遷延久無下文故 軍閥方面對於寺內本野非難之聲 亦甚高也然軍閥及政黨方面對於寺閣雖亦抱有不滿足之意見而軍事協約一層則爲舉國上下所歡迎頗欲利用寺內作成此事使彼等負其責而全體享其成云云

時評一

●親善乎調停乎 （無射）

△日本政府之對我也一則曰中日親善再則曰調和南北實則所謂親善者爲段派幫忙而已所謂調和者爲北京政府說項而已吾人屢掬誠敬告於日政府冀其拋棄此偏私政策不料日政府之援段近來反益彰明較著

△日政府供段以軍械而段搗亂之武器以充日政府供段以借款而段搗亂之費用以足今段又將大借日款一萬萬元矣此而果成則段以金錢魔力實行其剷滅西南之夢想造孽作惡益無底止矣夫日政府方盛倡調停我國南北若同時又以一萬萬元之鉅款供段揮霍豈非極矛盾之至者乎中日交涉條件如何姑置不論即此大借款而論已足爲中日親善添生一重障碍此不得不望日政府深加省察更願東鄰明達諸公設法阻止之也

清快丸

居家出外以及四季寒暑不常或水土不服者能時時携帶

清快丸

可免一切外感實衛生之至寶也

■清快丸常治

■時疫惡痧 ■腹痛吐瀉
■赤白痢疾 ■卒中昏倒
■惡心溜飲 ■胃脘疼痛
■積滯痞悶 ■飲食難消
■山嵐瘴氣 ■中暑傷害
■水土不服 ■船車暈眩

總發售處 上海 日信大藥房

各地大藥房洋貨舖均有經售

大學眼藥

盾之爲用也、衝鋒破敵、能掩護勇士之體軀。大學眼藥之功磨雲退翳、能保全眼部之健康。

各埠大藥房及洋貨舖均有代售

清香適口

老刀牌 香煙

昨日燈謎之射名 說文 (聊博一粲)

一燈謎候教 (並無贈品)

張郎長別離 雖有約 沒佳期 姿
顛憔悴歸少女 盍歸去 日望卑人
一片書來 (香烟牌名二)

謹防假冒

英美煙公司

木行

吸三炮台香煙

能於商家及買主之間聯絡交情

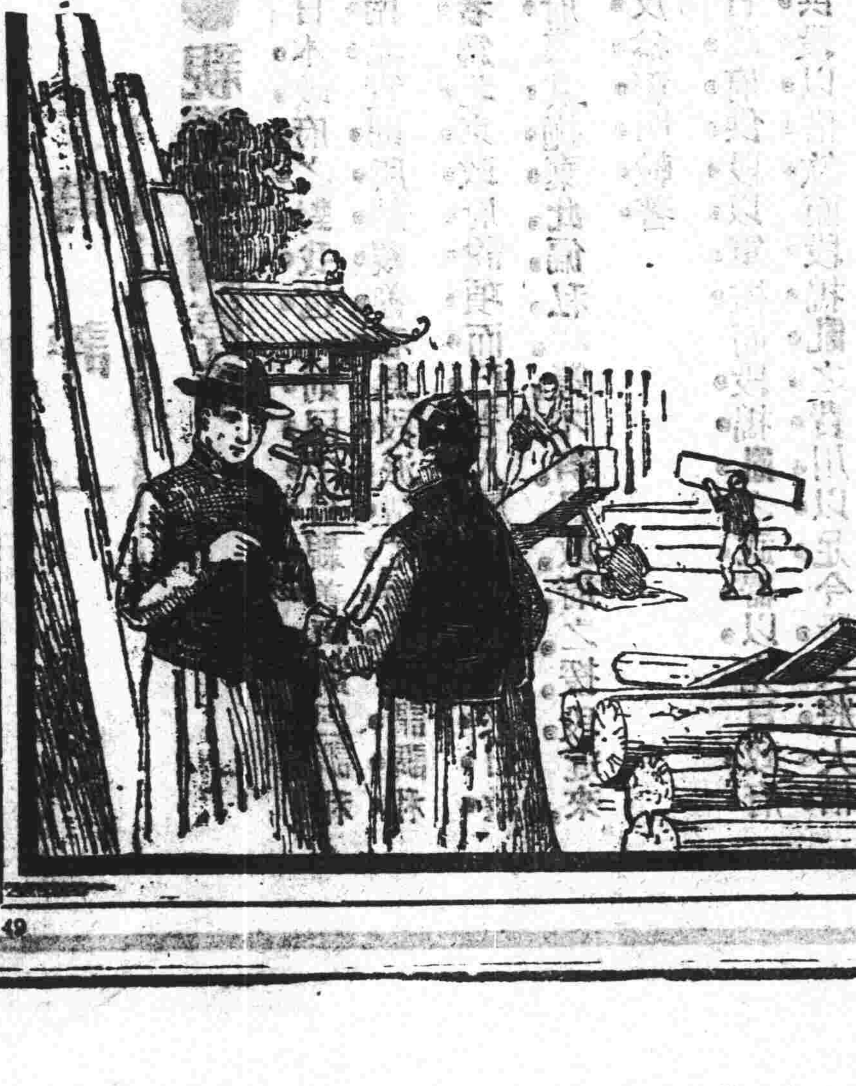

三炮台香煙可向寰球各處上等售煙家購取小包十支或二十支錫罐五十支出售

三炮台香煙係英美煙公司所自製而自行發售者也

瑞和機器紅瓦廣告

馬牌紅瓦 TRADE MARK S.B.C 上海瑞和機器紅瓦公司

新出紅瓦優美無雙 永遠不漏可出保單

總發行所英大馬路石路口餘興里上海瑞和機器紅瓦公司

笑舞臺

英界廣西路中 電話三一五五五

日戲 頭等一角 特廳一角 二角 李悲世

夜戲 頭等二角 特廳二角 登樓五角 三角 月樓五角

編演總主任 鄭正秋 沈映霞

後台總幹事 鄭鷓鴣

十九夜 男女之大拆白黨

太和藥房衛生之一證

美國哈士蘭醫生秘製六零六 專治楊梅積毒 瘋濕骨痛瘰癧 雜症各種毒瘡 皆有良效

▲價目▼ 內服六零六 每瓶一元七角半 每打十七元五角

外治六零六藥膏 每盒一元 每打十元

上海石路太和藥房總發行

新世界

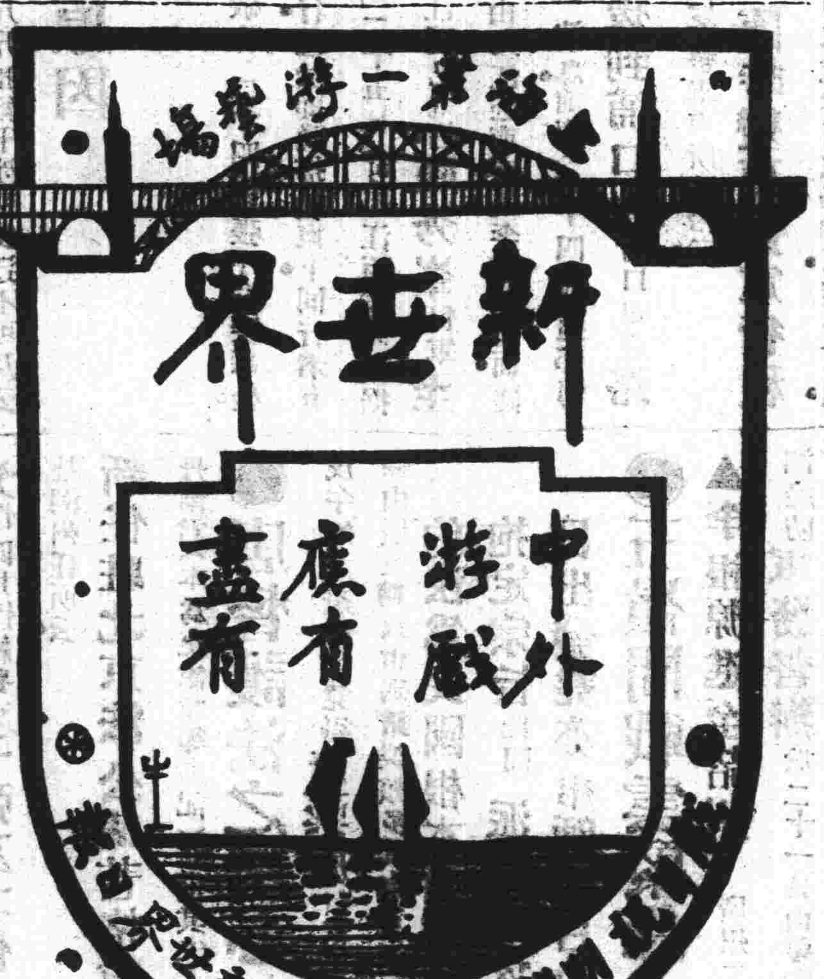

相家道果奇

上午十點鐘起寓虹口自來水橋一直朝北靴鋪坊第末弄相資六角

天蟾舞臺

十九夜戲特請著名藝員拿手傑作

特別官廳 特別包廂 三層

李長勝 王月舫 劉松亭 林樹森 小如意 李春來 楊瑞亭 慧寶 時樹 林月樓 小楊月樓 楊瑞亭 趙君玉 蓋叫天 小如意 佟遇成 李永利

雲囊溪阜莊硃砂痣 ▷樊梨花◁(九本 十本)

新舞臺

十九日戲超等文武藝員全體登臺

特別大減價

曹甫臣 李祥林 張德祿 倪金利 劉漢臣 趙文連 夏月潤 夏月珊 周鳳文 潘海秋 邱治雲 歐陽予倩 查天影 潘月樵 張順來 夏月潤 潘月樵 張德祿 許奎官 王九林

大保國 看客 黑籍冤魂 查頭關 ◀四本鐵公雞▶

夜戲價目包廂五角 特別頭等官廳四角 正廳二角

劉漢臣 曹甫臣 許奎官 周月文 夏月珊 潘月樵 夏月潤 趙文連 邱治云 鍾鳳林 李祥林 德祿 張 張順來 夏月潤 周鳳文 歐陽予倩 查天影 趙文連 潘海秋

華容道 ▷全本大快人心◁ 嘉興府 ◁負荊請罪▷

大舞臺

十九夜演特煩著名藝員拿手傑作

特廂一元 官廳一元五角 包廂三角

馬俊山 陳月樓 趙竹卿 張菊芬 陳嘉璘 沈韻秋 應寶蓮 李寶龍 殷春虎 白玉崑 孫慶芬 于振廷 趙如泉 毛韻珂 姚俊卿 張春海 劉鴻聲

潘金蓮 胭脂虎 蚯蜡廟 貴妃醉酒 冀州城 大英節烈 硃砂痣

丹桂茶園

十九夜戲大減價特別官廳二角

朱瑞英 繆黑燈 繆雲峯 董桂芬 蓋燕滾 陳飛峯 碧蓮霞 小楊月 朱瑞雲 筱桂紅 朱瑞英

柳林池 普球山 天水關 紅燈 桑園寄子 拾玉鐲 上天台 孟姜女

大世界

在西新橋塊 大世界 中國第一俱樂部

(今天花園內舉行財神燈會)

游資每位小洋二角 童僕減半

詳細鐘點請閱大世界報 戲園廂座每位小洋一角

色盤毒門

精製洋裝金銀首飾

英大馬路望平街斜對過 聯生公司 金銀首飾鐘錶

洋裝首飾 金銀首飾 用品 玉器鐘錶 紳商閨閣 經理人沈麟生謹啓

三發洋行

奉法公堂諭 禮拜三拍賣 貴重房產

愛格爾 十四畝 ○○三毫 花園住宅全所

保喉防疫糖片

喉症最為危險 初起且易傳染 時含此糖片 便見奇效 且含此預防 尤無傳染之虞 家居行旅急宜購備 大瓶壹元 小瓶七角五分

上海南京路卅七號 科發藥房啟

京都天德堂

包醫

上海三立堂藥局

法大馬路共舞臺北

喉科救命膠

每瓶大洋五角

能治喉蛾白喉等症

倪壽齡

醫學士 治愈

梅毒 下疳

和廣福

六馬路中二十號

歐陽竟如腳氣聖酒

每大瓶價洋一元 小瓶價洋六角

上海北四川路武昌路口 長春園藥號

五林使之擬南下遊歷。也據其所發表則謂係勸各方妥協。其內幕實不外協約成後欲遍求各有力者之同意。此間謂段氏南下遍晤前敵將領及長江各省督軍實林之前驅。林氏南遊則段之後應耳。六軍事協約。刻聞已有一部分之決定。此舉於中國前途關係甚鉅。段派垂涎交換條件之豐富。遑恤其他。所賴者在「國民之心不死」耳。七就目下情形觀察寺內援段抑南之政策不但復活且加甚焉。供段武器已陸續運赴北京。西原龜山三經營之匯業電氣借欵二千萬元業經成立。聞尚有大借欵墊欵餘額一千萬元。梁士詒組織銀行運動一億元借欵之進行云云。八又聞唐君此次拒絕日政府調和時。會謂中國內政應由中國人自了。不願外人干涉云云。日人聞之頗多嗤笑。以為段氏刻已實行其賣國政策。中國主權行將轉移於日本。而唐君方斤斤拒絕干涉。殊為迂不可及云。

●段祺瑞變更行蹤之原因

▲與李陳面晤

据某交通機關所得之漢口電訊。略謂段芝泉敬日（二十四）與張子志接談後。始決定赴江西安慶浦口。等處一行。已於即晚搭輪東下。同行者有張子志暨原有之隨員衛隊等百餘人。計有日（二十五日）可抵江西等語。又据政府某要人另一消息。謂段氏此次由漢口赴江西。已電約陳秀峯督軍至九江晤面。以免在道南昌多滯時日。再由九江赴南京與李蘇督會面。磋商時局要政。後即乘津浦車至津回京云云。又一消息。前夜（二十四）交通部傳段由漢口動身。先至南昌。再至南京。然後到浦口。由浦口回京路過蚌埠尚有勾留。此行專為與陳李倪各督軍有所接洽云。又聞段本擬漢口會議告畢後即行歸京。茲復臨時變更。豫定行程業於二十四日由漢口乘輪順流東下。將至浦口取道津浦鐵路歸京。探厥原因係在漢口與曹錕王占元。會晤慰問。疏通。兩事雖已告畢。即張敬堯王汝賢范國璋王懋賞馮玉祥。諸將亦已完全聯絡。惟陳光遠李純。兩督因職務關係。不能親赴漢口。僅派代表與會。與該代表之會晤。固已得達商議之目的。但段尚擬親自聯絡。特變更行程。往九江浦口兩處。以便陳李晤談。且至南京不僅與李督晤談。即上海方面亦嘗有不少來會者云。

●西報之北京雜聞

廿八日大陸報載北京通信云。據某報載稱。政府接津漢滬三處商會聯名電。呈反對放逐敵僑之議。大旨謂自中國對德宣戰後。在華德僑遵守內務部所頒處置條例。並無異詞。今聞政府擬將德僑放逐至離中國海甚遠之一英屬海島。不勝駭異。查英日法等國內均有德俘。未聞其如此處置。倘政府徇他人之要求而為之。將損失國家主權。貽外人笑柄。天津漢口上海均有德租界。何不將敵僑收容于界內。而派充分之警察及警備兵以看守之乎。況尤有一端。政府不容不加以審慮者。中國商人及學生均有留德而不克回華者。倘德政府處置彼等一如中國之處置德僑。政府將何以處之乎。深望政府尊重主權並為國民利益着想云云。聞英使館因有英教士一名在福建福寶縣（譯音）被盜擄去。向外交部交涉。外部已電令福建省長查辦。

此間於念三日曾開軍事會議。由靳雲鵬主席討論重要問題多件並決議對付西南之新方法數事內容嚴守秘密。當即電致漢口段總理請其核准云。

馮總統於星期一日接見蔣雁行。蔣陳遹到鄂湘兩省查視之結果並條陳善後辦法元首頗為嘉許。

財政部日來疊接各處來電索欵。招商局需九萬五千元為馮玉祥軍隊租船費。福建督軍需欵二十萬元作援閩浙軍之軍餉。江西督軍電稱上次政府所匯五十萬元業已用罄現須再匯五十萬以充軍需。鄂督請撥漢陽兵工廠工人薪資十萬元。駐日中國公使稱本月額外經費三萬元現已到期請即撥付云。

潮梅鎮守使莫擎宇定於今晚出京赴香港。頃入府謁見總統。關於將來任粵軍事方略總統示以機宜並委其攜帶大宗欵項交付龍濟光。作四月份經費。又子彈及其他軍用品頗夥。莫到港晤龍後乃赴潮州任所云。

新任駐北京法公使芒格拉君即將到京履新。現代理法使馬丹爾君（本為使館頭等書記）將偕其夫人請假回國。

●唐督護法之決心

戊午編譯社昨頃覓得唐蓂賡督軍致國會議員通電一則。該電係由廣東轉致。惟碼錯誤頗多。其大意如右。約法為民國根本。西南各省首倡護法。自當始終抱定宗旨。此間派兵分援陝鄂各路司令已令即日出發。蓂亦率師于日內赴渝云云。

●五嶺間戰雲緊急

▲李根源進至韶州

廣州二十四日電稱。李根源已任粵贛湘邊防軍務督辦。於二十一日由粵啟程。前往韶州。又電據南雄滇軍團長公表云。滇軍於二十一日克復南雄。

▲李烈鈞攻入贛南

昨日北京政府接贛督陳光遠來電稱。李烈鈞因國軍南攻大庾已聯合林虎養日抵梅縣集合各軍分兵兩路。一從平遠進。一從長甯進。圖佔會昌。贛南勢甚危急云云。

▲陳龍請撥子彈

北軍攻粵現在積極進行之中。惟子彈缺乏。陳龍昔有電來京。請撥子彈。陳光遠梗電略謂。接張檢閱使急電前方需彈甚追。等因。省庫顆粒無餘。即請尅日指撥云云。龍濟光元電云。子彈缺乏。屢瀕於危。逆軍四路來攻。空拳抵禦。傷亡甚多。懇速將子彈交運。並飭閩贛進兵云云。

▲唐賊圖攻潮梅

閩軍圖反守為攻。現正在著著進行之際。閩督李厚基敬日有電致政府。略謂馬養漾三電均奉悉。已飭唐臧二使。分向潮梅進攻。童師長抵廈。當與接洽云云。

●廿五日之北京兩會議

▲段閣 昨日（二十五日）國務例會。錢幹臣主席。於上午十時首先到院。各部總長於十時五十分到齊。十一時照常開議。首由方立之秘書長將段氏最近行蹤報告全體閣員。繼由段香岩將參陸處連日所議決。圖攻衡山援助劉存厚。奬勵前敵軍官種種計劃。報告大眾。無甚討論。即照例通過。陸外交總長對於外交問題亦有極簡單之報告。此後遂按照日程開議籌撥川省軍餉問題。已由曹汝霖擬定辦法。照例通過。最後僉議決任命劉潢兼任外交部特派湖南交涉員及陸軍部所提出之補官授勳案多件。至下午一時即由錢宣告散會云。又一消息云。昨日閣議除通過上述各案外。尚通過下列兩案。（一）縣知事復判章程（司法部提出）（一）籌賑奬勵章程（內務部提出）均照法制局修正通過。參陸處報告援川軍事問題。眾無異議。又湘鄂善後問題。結果尚未得有確切辦法云云。又某方面消息。除上項所述各案外。復議河工人員處分章程及步軍統領衙門追加經費奉省設立檢察所概算諸案。閣議求經費一案。業已議決。此外尚有軍事電報數件內容甚祕云。

▲參陸處 頃据可靠消息。參陸辦公處日昨上午九時左右。靳翼青段香岩廕午樓陸秀山張博齋師嵐峰及局長科長等四十餘人照常到處辦公。段香岩與靳廕諸人磋商某項軍事計劃。片時即入閣議。閣議散席後復至參陸處報告閣議慶議某項軍事計劃情形畢。即與靳翼青磋商拍發曹仲三張勛臣吳佩孚三處電。二件第一電係嘉奬三氏此次收復山縣等處之功績。第二電係令乘勢圖攻衡州之計劃。此外並覆劉存厚要電一件云。

●西報之廣州短訊

大陸報載廣州通信社廿三日通訊云。粵軍於四月十八日從龍濟光手奪回高州之報。業已證實。廣州當局否認南雄已為北京軍侵入。數日來。粵軍紛紛北發。南雄與廣州間之電報。自十九日以來略有阻斷。

●山東民軍四起

▲連佔數縣 ▲官軍疲於奔命

濟南函云。毘連昌濰壽光之臨淄縣。於四月十七號有執槍械者七百餘人。持護法軍旗幟。蜂擁入城。砲聲隆隆不絕。縣知事失蹤。由縣紳張某派人星夜往鄰縣告急。濰縣知事昨飛電到省。請派兵援。昨已派步砲馬兵各一連往剿矣。泰安。距濟南較近。境內土匪出沒無常。近因民黨邱紹平等利用土匪。故其勢益張。於四月十七號早八點鐘。突有黨人率同土匪二千餘人。均着軍服。軍械馬匹均整齊。隊伍嚴肅。異常鼓號交作。整隊入城。該縣知事聞警。率眷潛逃。警佐現亦逃到濟南軍署。飛電袞州唐鎮守使。立即派兵往剿云。膠東各屬。多有匪徒擾亂之耗。勢尚未甚大。距料日前有自號護法軍之土匪千餘人。各執精械。圍攻掖縣城（即萊州府）。戰事甚烈。現在未分勝負。軍署接到告急電報。恐掖縣兵力單薄。城有失守之勢。特急會議往援辦法云。四月十四號有護法軍者一千餘人。圍攻魚台縣城。鏖戰五六小時。遂將該縣城佔領。縣知事龍某逃往金鄉。拍急電請軍署飭隊痛剿。以遏匪患而安民生云云。張代督接電後。即電令新軍賀兩長率全團兵士。又添派第五師之步砲各一連拔隊前往矣。

●段黨私借外債

▲陳樹藩王占元張作霖 ▲將各省零星出賣

頃據財政某當局傳出可靠消息。曹潤田近查陝督陳樹藩。鄂督王占元。均有私借欵債之事。且以最關重要之地丁及礦產作抵押品。中央事前既未與聞。特於日昨致電陝鄂二督詰問其有無此事。並謂地方上縱需借欵。其債額之多寡及抵押品之指定。均應先期與中央妥切籌商。不宜貿然從事等語。

奉天各方面消息云。朝鮮銀行奉天分行與奉省當局交涉借欵。現已成立雙方簽字。其金額為三百萬元。利息六厘。償還期限三年。用途為整理官銀號資金。

●魯省代表之呼籲

▲因山東民政署問題 ▲求商會聯合會援助

日昨山東省議會代表孔祥柯朱紫垣等為民政署交涉函請全國商會聯合會施以援助。茲將其全文錄下。全國商會聯合會鑒。日人違反法約設民政署於山東。其設置處所及組織方法。已於去年十一月間報告各省區各機關。各會同仁諒蒙鑒及。目下日人恃蠻公然開幕。除坊子青島一帶迫令住戶編製民署號牌。受理訴訟。征收稅款。設立學校。籌辦林業。強租民地。把持鑛產。指派交濟路線附近人民看護電桿外。猶復托名野操。縱兵四出。騷擾閭里。容納匪徒。賀予槍械。架贖分肥。人民惶駭。朝不保夕。柯等泣訴政府。數月於茲。而政府疲軟。一味支吾。嗚呼兎死狐悲。唇亡齒寒。凡屬中華人民。允宜奮起反抗。近讀貴會開會宣言。以調和南北。保衛祖國。為重要之主張。碩謀熱忱。中外同欽。現在柯等尤深瞻依。當茲窮途。敢求將伯。有無方術挽此刦運。臨穎翹企無任徬徨。伏惟公鑒。尚希教言。山東省議會代表孔祥柯朱紫垣陳濬川王照銓叩。

●北軍消息彙誌

北軍攻克衡山縣城。曹錕業有漾電告捷。茲悉曹弟曹鍈漾日並有電拍至天津方面。是電固不如曹官電之詳盡。但其內容中有最可注意之數語。即侯克衡陽。鍈即北旋。約一月間可期聚首等語。茲特記曹鍈電文於左。（上略）我軍力攻衡岳。迭破要隘。陣斃逆兵數千餘。二十日午後克復衡岳縣城。現正進攻衡陽。指日可下。侯克衡陽。鍈即北上。約一月間可期晤聚。特聞。曹鍈漾。

北京政府昨接李奎元自甯鄉來電。略謂四十一團報告。行抵黃材鋪。逆軍已向湘鄉安化竄去。又報告南軍擬攻甯鄉。等情。已電請張檢閱使派隊協剿云云。

北軍十七師長陳復初。昨來電略稱。職司令部於馬日（二十一）設置澧縣。所有王鎮守使軍隊。已經檢查完畢。配足一團。即令移駐石門。以充職師後援云。

常澧鎮守使王正雅。前雖自立。現已投降曹錕。漾日來電據王正雅電稱。陳復初率隊來湘。特伸天討。護率所部共為進行等情。謹聞云。

前敵總執法處處長殷鴻壽。昨來一電。亦係請欵者。原電略謂本處經費奉准先撥一萬元應用。迄今尚未匯到。懇飭尅日匯漢云云。

許蘭州。由津赴徐一節。曾經報告。茲悉許氏到徐之後。即率所部奉軍搭乘隴海鐵路轉赴漢口。循江西上。日昨已有電報告奉軍司令部稱。已於巧日抵宜。並謂需用孔急。請匯欵接濟云云。

●參陸處攻湘計畫之自述

參陸處某要人述湘省戰事情形與攻克衡山永豐後之計畫甚詳。略謂本處自衡山永豐克復後。已將攻郴計畫之一部。變更改為先攻衡州。但衡州正面敵人防禦堅固。且設有鐵線網。陷阱。地雷。等副防禦。即令

海甯醫院
本院在虹口海甯路二百九十八號 分院在法界霞飛路二百四十二號
陳讓君及其令弟虞光君前留學日本帝國醫科大學卒業後再事研究有年去歲學成歸國在上海海甯路設海甯醫院求治者莫不立奏奇功現增分院於法界
門診初診一元複診不收 出診初診四元複診減半 住院特等五元二等三元一等二元
時間本院下午分院上午 科目內科外科產科婦科小兒科花柳病科
德國六〇六及血清等注射 戒烟另有

本院電話北一二九零八分院電話四九三五一
[illegible]爲介紹 岑春煊 唐紹儀 譚人鳳 溫宗堯 王寵惠 陳炯明 夏之時 同啓
診斷異常迅速 院長陳醫長陳虞光醫生 醫生中村梅子 助手石原市一 陳炳林 產科婦長何所求 司藥長吳性含 看護婦長坂田村子

正面攻擊得利。亦不得不蒙重大之犧牲。故仍以第二路之張克瑤張之傑兩旅。於攻取安仁後。即照攻擊衡山計畫。從旁側擊。衡州以威脅衡州方面之敵軍。使不得撤去正面之障地。在國軍可以節省兵力。而敵人亦有後顧之慮。已將此旨。昨由參陸處電告各路司令矣。至第一路之軍隊。即令集合於永豐湘潭湘萍三點。其第一線則佔領衡山外線。俟機會到來。與第二路取聯絡之總攻擊。大約二十七八可以開始矣。至張敬堯軍隊。除守備長沙一帶外。以田樹勳旅專任寶慶方面之攻擊。益以山西商震之殘部。「按商旅現正在長沙附近收集潰軍。據報已有一千人矣。內中一部分約五百名。前爲南軍俘虜。今已自由歸隊矣」爲接應。總之衡永克復。不過時期問題。外傳南軍將有向長沙方面逆襲之說。事實上萬難做到。況乎湘省北軍勢力之雄厚。不問可知。惟川陝方面。交通困難。接濟不易。政府所重視者。此而已矣云云。

●中日交涉之昨聞

▲移交外部之敷衍 中日交涉案。前曾有移交外部之說。嗣以案中各條件。正在由靳雲鵬與日本派來之軍事委員交換意見之際。未及實行移交。茲聞靳以案中大體雖已具有討論。而事關國際。例由外部負交涉之責。現已擬定於下星期二日。將此項全案實行移交外部。以專責成而重交涉云。

▲各省疆吏之注意 中日交涉案。前經中日各派軍事委員磋商一切。關於所提條件。雙方嚴守祕密。致惹起各方面之驚疑。茲聞各省疆吏。對於此案。亦非常注意。近數日間。先後有電到京。請北京政府將此案內容明白宣布。以釋羣疑。並聞此項電報之到京者。計有四處云。

●全國省會聯合會之活動

▲將在南京開幕

山東省議會爲調停南北所發起之各省議會聯合會。前已得有十四省同意。決定在南京開會。其後因政局激變。故一時有中止之勢。最近山東省議會代表孔祥柯王寀廷兩氏。已赴南京。通電前贊成之各省議會。仍如前議在南京集議。以貫徹調停南北之目的。到有六省代表已到南京。此外尚有五省來電報告已起身赴甯。計已確定有十一省來甯集議。其開會運動妥協之期。似將不遠矣。

●劉存厚殘部與靖國軍之交涉

重慶函云。劉存厚欲逃往秦省。被管金聚拒絕。並云須繳械始准入陝。劉遂屯住廣元。張瀾即同廣元知事逃通靖國軍陳司令行將到廣。劉所部軍隊恐受打擊。亦宣佈附義。向南並送義軍食品。雙方派代表交涉。惟劉在廣元尚勒籌款項。甚多有一人派至八千元者。近日劉又委其祕書爲廣元知事。但劉得秦道能通過時。即隻身入陝。餘軍由靖國軍總司令部改編。雙方之條件。分甲乙兩項。如次。

(甲)劉軍來昭要求條件 (一)由廣至陝西路道安靖與否。尚不可知。應續限一星期。俟劉督派人前去偵察路道後。即由我軍自行催劉督西去。以便與貴軍互相連絡。「二」劉督去後。我軍即行宣佈。以便與貴軍表示同情。「三」務須以[illegible]及朝天觀爲我軍駐防地。「四」我軍受熊總司令節制[illegible]交涉議定地點。不得攜械侵越。以免誤會衝突。否則絕不負責。我軍早已宣布附南。以上條件。不過要求貴軍同意而已。

(乙)靖國軍答覆條件 (一)劉督所部。既在川北區域宣佈附南。應悉受顏司令節制。但編制後。總指揮因職權上之關係。與顏司令應同有節制調遣之全權。(二)宣布時之編制。以營爲單位。須根據靖國軍第二十五營號數推算。編定審號官兵餉章。比照靖國軍發給。編成後總指揮官准給恩餉二月。以作慰勞。(三)軍隊駐紮地點。劉督所部既與靖國軍表示同情。各地均有駐紮之權利。但現在暫駐昭廣。免與北軍逼近。致起衝突。(四)宣布後。應即通電全省。以彰義舉。但須由兩軍公同起稿。(五)劉督派人偵察北上道路。以四日爲限。但限期既滿。劉督能否北上。應即實行宣布附南。否則靖國軍認爲敵人對待。

●新華儲蓄票開籤記

新華有獎儲蓄票。日昨「二十五」在先農壇會場第四次開籤。備極盛况。茲分別誌之於左。

▲開籤手續 開籤手續。甚爲周密。大致情形。爲上午六時下號彈。均由巡警着手辦理。開籤場辦事員在旁照料。特派員及商會會長監視。一切甚爲嚴重。七時搖大球。由巡警搖球。孤兒院小學生檢彈報號。由特派員等監視。巡警卸球裝球至大球。一律搖畢。隨將十大球封固。由特派審計官簽字。稍休息數分鐘。又經特派員等先檢視獎彈。復檢視已搖出之號彈。逐一驗明。獎等號碼。毫無訛錯。并對大衆宣告。隨時跟同巡警及辦事員。將獎彈號彈分別納入小球。五大獎之獎彈。並由特派審計官親手納入兩小球。對搖時。概由巡警司搖。並由警官指定孤兒院小學生輪流檢彈。並即大聲報號。口齒響亮。字字清晰。事畢散會。時已近七時矣。第一獎搖出時。爲下午「一時餘」。是日警廳提署各要員。在會場督率軍警。維持秩序。照料一切。甚爲周妥云。

▲參觀人數 柵內男女參觀席。次均滿。其餘到場觀開籤者。亦甚多云。

▲大獎號碼 ▲第一獎〇二六一三三三 ▲第二獎〇〇四九五四九 ▲第三獎〇七五二六三六 ▲第四獎〇〇八三三六六 ▲第五獎〇四七五〇三七 ▲第六獎〇二三五四八 又〇三三四〇四 ▲第七獎〇七七二〇三六 又〇六六五五九七 又〇七六六二五四 又〇九一〇一七五 又〇三三一六八三 又〇三六〇六一八 ▲第八獎〇〇二九九三〇 又〇六五九九九一 又〇六七七七六一 又〇〇八九一三九 又〇五四〇三三一 又〇六一三七〇八 又〇〇三三三六八 又〇五四九八七六 又〇五二二八九三 又〇一一二三九五 又〇五三八七四〇 又〇七九五八一一 又〇六一六七四七 又〇六一八二五二 又〇四二〇一七九 又〇三九八五五〇 又〇四九七四〇五 又〇二五八七一四 又〇五二七三二三 又〇三七九九五一 又〇三四〇九五〇 又〇二三三〇四三 又〇一七〇六五七 又〇四二〇〇二九 又〇一五八七四六 又〇〇九三一七八 又〇七二五〇〇二 又〇三三五一二三 又〇二八二〇〇五 又〇二七六五二五 以上號碼。

筆記恐或偶有錯誤。仍以該行對號單爲憑。

▲大獎地點 據調查所得。第一獎之票。係貴州售出。第二獎之票。係河南榮利公司售出。第三獎之票。係京兆富源公司售出。第四獎之票。係張家口信記公司售出。第五獎之票。係貴州售出。其餘尚待調查。并由新華銀行援照去年辦法。自一至五等各大獎。搖出即由開籤場逕送北京電局。用公電通告全國電局。一體立時宣布。用大字書寫各局門首。俾衆周知云。

▲事後手續 既經開籤以後。所有大小銅球及號彈彈獎。均仍陳列櫃上。並將大小球口門加貼對條。由監理官簽字。號彈獎彈用火漆封固。由特派員鈐蓋圖章。並請警廳特派警察櫃上看守。以備或需查對之用。聞須俟對號單審定發布後。始行撤去云。

●谷九峯君回京

谷九峰君。於本年正月間赴滬。原以當時南北有可望調停之機會。因欲居中斡旋。早息兵禍。不料事與願違。和議終未成就。茲聞谷君已於日前回京。更因鑒於外交形勢重大。斷不宜繼續內爭。故擬披瀝至誠。對北京政府當局進最後之忠告。如仍不獲採納。即將杜門謝客。不復與聞時事。又聞谷君日內將作西山之遊云。

來件

●請看賣國政府

「劫生」

國家之貴有政府也。爲其能保衛國家。治安國家。圖國家之利益。謀國家之發展。非毫無致用。專以拍賣國家爲事事也。而中國政府則竟乃爾。聞者疑吾言乎。試查其所賣之物。歷歷可述。鐵路。交通之命脉也。則以之押借若干。礦山。領土之主要也。則以之押借若干。鹽斤。人民之必需也。則以之押借若干。關稅。收入之大宗也。則以之押借若干。推而至於紙幣借款。軍械借款。導河借款。防疫借款。近且以郵電地租借款矣。統國家之所有。幾無一事不借款。亦無一物不作抵押。試問除以上已賣之各項。國家尚有何物未曾被若輩拍賣。嗚呼。物品抵押罄盡。政府之濫用未已。今日招新軍。明日賞士卒。南征之費。幾達千萬。某督軍平亂也。獎幾百萬。某司令之戰勝也。獎幾百萬。借之鉅鎰。銖用之如泥沙。豈知生產日拙。歲入益微。附利不及。遑云還本。債務之索討已至。貪殘之慾壑未盈。外債既不能履行。當然處分其押品。埃及亡國之痛。將復見於亞東大陸。吾國民甘願爲亡國奴。則某又何說。否則如此等之賣國政府。尚不羣起討伐。速謀改革。勇者出其力。富者出其資。聰明俊秀者出其心思才力。以與萬惡政府賣國奸賊宣戰。詎可隱忍默視。俟其將國家賣得乾乾淨淨。及吾四萬萬同胞之身命。始與之相角逐乎。若至此時。恐動作不能自由。雖欲與國賊拚命。亦無及矣。殷鑒不遠。即在朝鮮。獨是賣國之人。亦非不知名辱清史。遺臭萬年之可恥也。特其公益心不及其自利心重。以國家與自身較。則國家輕而自身重。以名譽與權利較。則名譽輕而權利重。而小人當國。而務財用。知借款之可以濫支選動費也。可以取得手術料也。紙幣鈔票可以立滿私囊。錦衣玉食。隨意用度。嬌妻美妾。自由揮霍。於公於私。兩有便宜。何樂而不爲。此抑何暇計及亡國之痛哉。即至亡國。彼輩猶可攜其資財。逃入外國。作一第二之李完用。所苦者吾儕小民。呼天無路。入地無門。稍有積蓄。不爲賣國政府剝削淨盡。亦被外洋債主索討以空。世世子孫。猶須負還債之義務。眞所謂萬劫不復。永沈爲牛馬之域耳。嗚呼。孰令爲之。孰使致之。賣國政府之肉。豈足食乎。吾同胞盍速醒。諸急起而謀所以自全之道。

快信

△南京

●段祺瑞及其隨員。昨日(念七)下午一時。渡江北上。李督軍齊省長及盧王兩使。均親送過江。盧使旋于晚車返滬。

●段氏此來目的有二。(一)爲貫徹川湘粵作戰計畫。(二)爲臨參代行國會選舉總統。是否概得李督軍同意。頃尚未能探知。

●段今晨過蚌埠。勾留一小時。與倪嗣冲會議。聞經過徐州濟南時。已先電約張文生張樹元到車站相見。

●張文生有調綏遠都統消息。

△杭州

●范毓靈今午由甯返杭。報告段祺瑞莅甯後與李倪盧王會議情形。

●省議會改選審議長以何紹韓當選。各股審查員亦已選出。明日(念九)可開議事件。

⊙新任金華道尹趙曾蕃。明日(念九)啓程履新。並定五月二日接篆。

⊙楊善德委任王平爲超武艦長。又王元宰爲嘉興戒嚴司令部軍法官。

△蘇州

●朱熙 前奉李督軍電召赴甯。昨午後返蘇。

⊙[illegible]二師軍法官張是洵案之連長楊安清。昨晨由王鼎昌軍法官押解赴甯。以備李督親訊。

●李經羲昨午乘車赴甯。聞專謁李督磋商要事。

⊙王道尹奉省令委武進縣承審員俞錫藩暫行代理。該縣知事業已令知遵照。

⊙公府諮議宋發祥二十七日蒞蘇。游覽山景。

時評 二

●責段抵命算帳

(湘君)

△段祺瑞。狠子野心。借外債。購軍械。以殺我同胞。其狠毒之罪。實不容誅。此次乘艦而下。橫衝直撞。江寬無端被沉。船客數百人。貨物數百萬。俄頃成爲犧牲。博段快意一般。私黨則以段因此受驚。紛紛電慰。而置我被難者於不顧。一若在理應爲段而死者。嗚呼天良喪盡。一至於此。段派之肉。其足食乎。

△余謂被難家族與被害商民。當責段祺瑞抵命算帳。而冤魂有知。亦當索段之命也。

民國閒話

小說

社會短篇 刧姊記（三）（蝶莊）

珊妹知幹爲血性男子。又慮其少年。不更事。或遭害。因曰。壯志可嘉。資斧數十金可立辦。但此去宜鄭重。不濟則另謀善救策。勿恃剛而挫。使兩家失望也。幹唯唯。珊妹進旋復出。陳金案頭。謂幹曰。此戔戔五十金。妹數年來受父母賜。今以畀君。可不必白父母。幹取金。感極。胡匝月必返。留語遺泰山儘（幹探姊去個月可歸勿念）寥寥數字。將去。珊妹曰。儂不敢以兒女情沮君。但望客路嚴寒。百凡珍重耳。幹稱謝去。歸家陳明。兩老語探姊事。兩老叮嚀。勿逞少年意氣。不得則及早回頭。免致老眼望花也。幹敬唯。是夜裹粮。匆匆出境。跋涉峨嶺。日夜兼程。旬日抵會垣。探紳邸。則侯門似海。無徑可通。既而悟曰。不入虎穴。焉得虎子。貧緣其門客。詭言異鄉落魄。乞一啜飯地。願爲傭。不計值也。蹤招之進。察其臂力尙強。使爲灌園役。幹以探姊切。役雖賤。亦自慰。遂唯唯從命。

紳家固巨宅。雖無臺榭。闢有園林。幹久不操作。憔悴。跣足荷鋤。虛與委蛇耳。園後有庫。屋高若犴狴。平時鍵鎖。惟濯時。一小婢捧食進。疑焉。初不知。即爲阿紅之牢獄也。婢語詰婢。婢初不敢言。繼曰。周何爲。此新姨娘之囚所。家主性暴烈。勿多言買禍也。幹頓悟。知姊必在是。懇婢導引一見。婢執不可。幹泣以告。婢感動。曰今宵主人出。可圖一面也。幹感謝。及夕啟鍵進。則慘暗一燈。蓬頭兩女相對泣。細覘之。一不知爲誰。其一則阿紅也。相抱哭。婢戒其勿聲。（未完）

曲終人語

●壽庵劇談

新黃袍一劇。全劇均屬散板。格律本不高。徑即孤王酒醉桃花宮一段本亦唱流水板。及劉鴻昇演唱。乃改爲二六腔調。委宛頗足動聽。而劉鴻昇之斬黃袍遂名滿一時。而袁皇帝逝世之時。竟以時髦而改詞句。自此則每唱必以新詞自命。也次來滬。亦以新詞獲人而顧曲者對之。殊不滿意。普佑安之師孫乃卿曰。劉鴻昇之改良斬黃袍。把好處都改掉了。此言也。頗足代表一般觀劇者之心理。今劉鴻昇又於十四日重唱斬黃袍。特加以標明白老詞句。可見老詞句之受人歡迎。而新詞句之不能如人意也。又可見非研究之極精審之極當。雖以劉鴻昇之負大名。亦不能擅改詞句。佮人之好改詞者。盍諸語。

天蟾舞台之多爾滾。聞係從劉豁公所編陳圓圓新劇中（曾登新申報）剿襲而來。然未得全豹。割裂之譏。在所不免。以致不能一氣貫注。且有時擅改原作。又多點金成鐵之誚。而天蟾中人每對人輒曰。此劉豁公所編也。余以爲演而佳。本不必借重於人。演而不佳。雖欲借重於人。亦無補也。

起場爲戲劇中一種藝術。武戲尤視爲緊要科目。不可不力加研討者也。貴在步位穩。手脚靈。而尤須精神飽滿。武生之挑滑車。武淨之鐵籠山。均極注重起場者也。而年來武角中能以起場使人動目者殊不多覯。上海伶人。尤多講求外表。起場每手不應足。足不合乎音節。或且步位錯亂。精神頹唐。欲求一稍可寓目者。尙推蓋叫天。略爲合式。餘皆碌碌無可觀者矣。

國外閑聞

●東京雜聞（駐日記者劍生）

▲留東外史逸篇

東京爲日本帝國首都。每日發生之事。形形色色。無所不有。就中與我國人有關連者。亦不勝芸記。載茲雜錄。余通信中所未備。而足以佐余酒後茶餘之談助者。於此亦我閱者所樂聞歟。

蒙古喇嘛。在江戶之情形。尙有須補述者。本月九日大隈重信侯爵招待諸喇嘛於早稻田私邸。侯行年八十。其頂既早禿。而放光屠邊。亦尙濯濯如不毛之地。吾國俗所謂太監形者。日人即稱之爲猴形。是日衣美國式之學士服（非有學位者不能服用。侯爲早稻田大學總裁。故得服之。）語喇嘛云。我佛亦佛之弟子。隨以指指其首續云。天生成此自然的和尙頭。今正辦得養成一萬弟子的學校。穿着法衣呢。喇嘛聞語上下顧。實海清贊曰。於貴國見所有的宗教。惟貴族穿的法衣。特別是眞見所未見。蓋日本之和服。已不僧不道。使喇嘛不解。何況此學士服。爲彼輩所未嘗見過者。然竟是語。殊足令人解頤。吾人日擾擾擾于紅塵中。方羨方外人之賞清閒。禍乃來。東之喇嘛。更豔福不淺。於各處接見。霧鬢風鬟。紅裙翠履之女學生外。復得飽領略下闆與東京藝妓之妙舞。某日兩院議士所組織之日蒙產業研究會。設宴于矢倉之福井樓。招待喇嘛。並召柳橋藝妓來侑觴。酒半。藝妓起作天魔舞。以助興。諸喇嘛皆大歡喜。而贊曰。自有生以來。今始見散花之天女。美哉美哉。

章仲和公使於喇嘛之來。初未嘗招待。頗具深心。迨喇嘛定十四日離東。乃於十三晚命王鴻年君爲代表。讌之於神田之廣東酒館中華第一樓。然後在使館開茶話會。招待公使出見。于鄱廳略一應酬。即退入辦事室。隨以花瓶等物贈各喇嘛。然後王鴻年君帶領實海清德瓦札那巴色爾三八入謝公使。告以須知蒙古即中華民國。凡事宜謹愼。不可違犯國法。並令各喇嘛詳書姓名年歲履歷實等。書時古銅與紫檀色之面孔。已染作灰色。公使所以使之入內諭之者。以不識趣之日人亦跟隨到我公使館故也。章君此舉。殊足使人佩服。翌日余見德瓦。彼語余云。昨天又要大人破費。既請我們吃飯。又贈東西。又有幾戲法的給我們看。我們眞是過意不去。余爲失笑。（未完）

外埠閑聞

●浪子躪踏名園

▲園主下令驅逐

南潯風俗愈趨愈下。一種良家處女以及似娼非娼之年輕女子。或在士娼家出局。或約伴遊園。嬉笑勾引。無所不至。一般浮滑少年。趨之若鶩。現龐園改章。無論至親好友。來游園者。每券收游資五十文。助承濟善堂冬施衣米之用。故若輩出入頗不自由。均改往劉氏小蓮莊遊玩。小蓮莊地方甚廣。樓台亭閣。洋房等構設精緻。房屋深邃。一般無恥男女。閒竟有藉密室作巫山之度。日前有某甲紈褲。天巧七者。偕形似娼妓者三人往遊。以舉動不雅。被劉氏主人瞥見。立即驅逐出外。旋有某乙亦吊膀能手。往遊該園。亦被拒絕。不得入內。惟天氣日暖。遊人日多。浪蝶狂蜂。乘時興起。該園其注意之。

本埠閑聞

●某校趣史（一）「小珠」

▲校長十八摸 ▲煬酒公賣局

上海著名之某大學。規模宏鉅。學生衆多。素爲教育界所稱道。自表面觀之。固一極完備之學校也。友人某君執教鞭于是校有年矣。日昨過訪。夜雨聯床。談及是校趣史數則。濡筆記之。

校長某夙以道德自勵。對學生亦諄諄勉以道德。其裝束則寬袍大袖。純粹一道學先生也。而嗜酒若命。每於私第集職教員作終夜飲。酒酣耳熱。聲達戶外。而某日校長在三馬路某菜館宴客。酒醉之後。醜態百出。職員唐某覓與賓花女爲戲。閽座復縱笑以和之。鄰座適有孔某爲該校之高材生。校長亦招之同飲。張迷於戲。酒後引吭高歌。校長顧而樂之。因自歌十八摸等淫詞曲。並賜令座各唱一支。穢詞澆聲。四座屬目。校長等不之顧。蓋其一副道德假面具。早于酒後揭破無餘矣。

校長既好酒。全校總成風氣。學生之嗜酒者亦實繁有徒。顧校長寬於束身而嚴於責人。故飲酒懸爲厲禁。學生尙不敢在宿舍公然飲酒也。距學校百餘步有鄉人某。設一小肆。其主要品爲烟酒兩種。而茶食糖菓亦兼售也。每當夕陽西斜。校中散課之後。輒見三五成羣。闌飲于小肆（惟闌學生則至鄰近某鎭。不至小肆也）學生錫小肆以嘉名曰於酒公賣局。爲校長所聞。欲出而禁阻。未識公賣局果能撤銷否。

嚼舌頭

友人某君。窮居海上。欲鬻書爲活。余曰。不如鬻畫。某君曰。畫非余所能。余曰。鬻書與鬻畫。同一無人請教。其而能書者多於能畫者。故書比較的貴於畫。君何不擇其貴者。某君不以爲忤。而縱聲大笑。因書之以告上海之賣字先生。（阿大）

上海盛昌珠號放盤一月

新北門內大街第十七號門牌

本號自開張以來貨眞價實欵信相孚早蒙惠顧諸君交口稱譽……紀念放盤一月凡蒙賜顧特別從廉倘貨價不合包退回換並收買……鑽石玉器古玩等件無不格外代勞以昭信實……光顧無任歡迎 本主人謹白

上海三馬路浦……醫……

六〇六注射後立見奇效 另有內服……

白濁注射藥水每……

中國雙妹老牌上等化粧品

大紅雪花羔九角

小紅雪花羔三角

大白雪花羔四角

小白雪花羔二角五分

雙妹生髮油 大號四角 二號二角五分 三號一角五分 四號一角

大號 角 二號三角 三號二角 四號一角

超等擦牙粉 大號三角 二號二角

各洋廣貨店均有代售

總發行所英界大馬路棋盤街交通路

廣生行啓

北城角〇福建總督口〇奉天金銀庫胡同口〇南京下關〇安慶軍署西〇無錫江陰巷內

凡先天不足後天失調陽萎精衰等症服之無不精神煥發轉弱爲強雙料又名丈夫再造天採辦大山人參海狗腎等珍貴藥品取精汰渣提煉而成水火相濟無燥熱之弊功同本陽丹田強筋骨理腰膝添精補髓能壯元陽使白髮一如青年健卒洵前無往古後無來者之惟一衰翁強種秘寶也 價目單料每盒兩元雙料每盒五元

試服一元不靈包退 上海盆湯弄甯波路口崔氏瓣香廬啓 〇分設北京觀音寺街〇長沙糧道街〇杭州陳列所〇天津東

世醫男婦方脈 王思沂分診所廣告

常寓滬南王家嘴角問濟 秀逢陰歷雙日二點鐘起四點鐘止 設期四馬路東公和里泰華旅館四號 先行掛號 過期不候 掛號處白

治痰專藥 再造半夏

一治痰火上沖〇一治濕痰內竄兼治小兒驚風肝胃氣痛文武痴癲等症服法另詳仿單外埠函購即日回件

半夏爲消痰要藥。舉世咸知。惟製法佐各藥有不同耳。本祠發兌消痰半夏。歷經數百餘載。名馳遐邇。毋庸贅述。我祖更有半夏再造丸。製治痰尤爲迅速。時因修合維難。切戒能草率。誤世蓋人身諸疾。每從痰起者頗夥。其關係豈淺哉。本主人有鑒於斯。遂不惜工資。悉遵〇祖遺原方。虔製不苟。且佐藥並無僞造。故能其得心應手。藥到痰除之妙。且毫性極和平。不燥不烈。老幼咸宜。誠治痰之至寶也。無論新舊服之無不立愈。主治各症列後〇一治痰飲中風〇不語〇一治咳嗽〇一治痰牢身不遂〇一治冷哮痰喘〇一治痰飲嘔吐〇一治痰膩〇一治痰積眩暈〇一治痰厥猝倒〇一治小痰疔腫脹〇件〇每兩洋五元 大匣一元五角 中匣一元 小匣五角〇

上海法大馬路興聖街宋公祠堂玉照內發兌 並與蘇州閶門外渡僧橋北境宋公祠

農商部註冊 國貨展覽會特等獎

中國精益眼鏡公司

巴拿馬萬國博覽會特獎銀牌　華洋物品陳列研究會特獎金牌

謹防假冒

總公司　上海英大馬路泥城橋東

分公司　北京　天津　濟南　漢口　長沙　香港　廣東　杭州　南京

本公司為中國首創發明自製各種科學鏡片之第一家自出品以來頗承各界交口稱美即西洋各國光學專家亦稱為我國獨一無二之新製品　蓋非特驗目配光運機磨片量面裝架種種專門技術為悉顧諸君所目視即自製金銀各式鏡架亦精益求精力求新穎因本公司以不對光之鏡片損人目光背以不真實之偽貨自欺擅名譽故將本公司諸特色為佈告於下（一）電光驗目室及磨片各機均可領客參觀（二）本公司係美國畢業光學專家所組織故不論遠近各界均可來本公司驗光凡東西洋專家所能造者本公司無不能造照配（一）光片既係定製同款鏡配自與購辦現成貨不同出貨（二）本公司所製中國金架色用包換（三）本公司為便利顧客起見特設兩種亦能照接自製金銀各架外添備西洋時樣及夾金各人面部裝配

電話三千八百九十五號

明明眼鏡公司

科學昌明工藝進步觀於本公司之各種眼鏡而益信克羅克司係鏡片為最優勝最美觀最有益於目光

上海英大馬路巡捕房對門　電話四四零三

蔣永亮牙科醫學士

專用美國最新牙科治療術醫治骨槽牙瘻牙疳盤根爛牙種種疑難牙症善鑲金銀象皮氣種牙赤金橋牙電補牙磁料牙

醫局設上海法界霞飛路巡捕房西隔壁仁和里口一百六十五號洋房

候診時間上午九時至下午八時

電話四七〇四號

最新內科學治療全書

本書之內容　傳染病篇（肺癆鼠疫花柳病（楊梅瘡白濁）均包括在內）新陳代謝病中毒病篇等

本書之特色　探醫學之蘊奧　擷內科之菁華　插圖八十九個　別表五十餘頁　內容豐富　譯筆明通　印刷精良　體裁完備　裝釘佳美　圖畫美麗

定價及特價　定價七圓　特價大洋五元六角（郵費一角五分在外）多購從廉

分售處　上海　中華書局　中國圖書公司　中華圖書館　泰東圖書局　掃葉山房　廣益書局　錦章書局　鴻文書局　科學書局　來青閣　千頃堂　文瑞樓　著易堂　泰華書局　此外各省大書房

附告　上海商務書館及各省分館均有出售　凡遠地訂購者書貨先惠空函索書恕不寄送批發極力從廉另行面議

傳授八錦滾秘法　千古神奇　勿失機會

張漢傑發明救命藥巾　又名防疫吸布　Antiseptics Inhaler

售處　上海　五洲藥房　中法藥房

價　每打五元

日本接骨專科

上海虹口乍浦路三十六號

一折骨傷　一跌撲傷　一經骨疾　一因舊傷

日本接骨專科醫生　回春堂

少林拳術精義

梁達摩大師著　唐李靖藥師序　宋牛皋鶴九序

價二元　特價一元

上海三馬路九畝地富潤里三弄七十二號　大聲圖書局

張湘紋女醫生遷移診例

婦兒　戒烟　牛痘　門診　出診　接生　貧者接生

診所　上海法租界仁和里口

人和產科學院

東明接骨丹

每瓶一元

總經理　有隆洋貨號

倪壽齡醫學士發明

新藥　痔瘡立愈

普濟群生

五洲大藥房主人大鑒僕本先天不足體質素弱幼年求學用心過度以致腦筋受虧常覺精神疲乏形容憔悴征象頗顯諸症紛來有友人囑購貴藥房自來血以試服之未幾甘美服至一打居然病魔遠去前後判若兩人廣延友亦開服自來血治風溼及血虛者均有見功鄙人受惠切身更為感激爰以普濟羣生四字奉贈貴藥房請登諸報端俾海內外同胞少受尪弱之苦幸甚幸甚祈導函道謝敬頌貴藥房營業進步　濟安河下花巷恒益泰號王鎣良頓首

自來血總發行上海五洲藥局錄登

內服勝於外治

海草精

總發行所上海中英大藥房

銷毒

楊梅結毒及花柳諸病或癰瘍瘡癤癬疥及濕爛等皮膚諸病患者多以外治為急不知外治終難去其毒根若內服此海草精藥水則收效易而且速因此藥乃解毒上將也藥性和平男女幼稚可服每瓶洋一元六角外埠分號及大藥房均有發售

秦少周

齒科畢業牙醫學士

醫局設上海北江西路自來水橋堍天潼路口

國貨三角牌衞生軟毛巾

總發行所遷移廣告

三友實業社製造燭毛巾有限公司啟

同濟醫院

上海卡德路九十五號洋房

肺癆　痔瘡　淋濁　下疳　橫痃　瘰癧　白帶　陰萎　遺精　戒烟　梅毒　接生

本院

本埠新聞

◎盧永祥昨晨返滬

松滬護軍使盧永祥於念六日赴寧應段祺瑞之召會商軍事前日午後段氏返京盧亦於晚車返滬昨晨抵署午間即召集所部軍官開臨時軍事會議由盧使宣告在寧晤見段會商軍事計畫情形聞仍爲貫徹主戰方針云

◎江寬被段艦觸沉三誌

招商局江寬商輪自滬開漢行至三汊水江面被楚泰炮艦碰撞全船碎裂溺斃船員搭客二百餘人已兩誌本報茲聞招商總局曾得段祺瑞來電略謂本總理乘楚泰砲艦由漢赴寧該砲艦駕駛不慎將貴局江寬輪船撞沉雖立督該艦與楚材赶即拯救(按此語全爲欺人之談參觀各報所紀自知)而人貨喪失已屬不少實深疚心現已派委妥員在失事處會同漢口警察廳長設法打撈屍身貨品並調查人貨損失確數請速派局員前來幫同料理據實開報本總理自當担任酌償(按即使賠償仍是國民膏血且死者已不能復生矣)云云該總局接電後即請董事傅筱庵趕往辦理云此次江寬遭難究竟喪失人物若干尚無確實報告惟船身確已炸碎下水各船均謂該處江面已無踪影可謂慘矣

▲招商局飛鯨輪船由海參威拯救華僑回滬本擬洗刷油漆再行插班營業旋因江寬遇險被難搭客亟須援救來滬特於前日午後二時遣派該輪開往失事處所實地調查並救濟遇難諸人

▲昨日(二十八號)上午九時許有搭客家屬婦人郭冶氏毛阿全張明宗等十餘人相率至道尹交涉兩署喊控以丈夫父兄等乘該輪赴漢聞耗赴該局詢問閉門不納寃屈難伸情急喊控等語當由王道尹陳交涉員諭飭號房好言安慰允爲轉達該局查明辦理始各含淚而去

▲昨日湖北旅滬同鄉會致招商局函云逕啓者江寬輪船被撞沉沒惡耗傳來旅滬同鄉莫名悲憤查該輪由滬上駛已近漢口是武漢商民生命財產必爲多數究竟該輪失事如何情形搭客人數多寡貴局應有票籍可稽現因旅滬同鄉悲憤交縈應請立予答復云

◎煙酒會力爭中日新約

中國煙酒聯合會昨在民國路東姚家弄新會所開星期常會首由主席陳良玉提議此次中日新約據中西各報所載其條件之苛刻較四年五月九日之第五款爲尤甚前經本會會同上海二十七團體公電力爭昨日報載云已將條約移交外交部核議可見從前各報所載事非子虛我中國外交失敗往往如此此約若成立則我四萬萬同胞永淪于亡國奴隸之中應忠告外交當局以保障國土主權爲前提萬勿貿然從事公決倘竟祕密簽字凡我商民誓不承認次洪少堃提議此次商會聯合會在津開調和時局大會已當場公舉代表勸告兩方要求息戰公決我商民莫不希望和平早息內閧而第一步辦法先從消除南北意見入手次金再仁宣布江蘇二區公賣分局區內烟酒商來函關於烟酒牌照稅事項要求列議惟來函並無該處地點及商號圖章碍難核辦公決贊成次俞葆康報告陝西同業報災情形次王閬軒報告百貨加稅困難情形至五時散會

◎反對加稅聲中之羊毛價格

▲何嘗是值百抽二

上海稅務總公所高所長昨致南市縣商會函云逕啓者昨奉財政廳有日快郵代電內開查新訂稅率[illegible]門內羊毛一項每百斤稅銀兩元本按值百抽二估計今各處以每率每石一角五分輕重懸殊紛紛爭執又有本省所產山羊毛與北省所產綿羊毛成色價值大不相同究竟山羊毛每百斤價值若干綿羊毛每百斤價值若干羊茸毛每百斤價值若干合電該所長分別確查詳細具復以憑核辦毋延等因奉此敝所長遵即派員調查據報告山羊毛照淨上等料每担價洋三十五元中等每担價洋十五元下等每担價洋十二元綿羊毛還淨上等每担規銀三十兩中等每担規銀二十六兩下等每担二十二兩羊茸毛每担規銀三十五兩中等每担三十兩下等每担二十二兩究竟前項價值是否準確事關重要未便輕忽相應函致貴會長希即復查明確即日函復過所以憑電復濡筆以待望速施行

◎茶業公所反對加稅

上海縣商會昨日接准茶業公所代表來函云敬啓者茲見稅務所通告改增稅率謂茶葉一類上等捐洋一元二角而中茶下茶以及茶末茶梗等並未明定稅額敝同業聞之甚爲惶恐當此時勢紛紜商情彫落竭蹶已難支持若再驟加稅額至一元二角商人實難担負按吾茶業向章上中下三等之茶通以中茶定稅每擔四角八分本埠普通行銷上中下三等之茶扯合原價每擔計值洋二十元之數向完茶稅洋四角八分較之值百抽二已屬逾分今再陡然加增商等更爲束手爲特具明理由懇煩貴會長力爲維持並祈據情轉達稅務公所請免實行加增以蘇商困不勝感激待命之至

◎少見多怪之無線電機案

▲必查閱教科書方信爲研究學術

上海縣漕河涇第四區查得奚福康在龍華附近奚家坟山屋內裝有無線電機報請核辦一案當經上海縣署將坟屋發封并將坟丁富瑞華拘案飭傳奚福康抗不到案業由縣署將機件拆下坟丁一併解送護軍使署訊辦已誌前報茲由軍署將奚福康傳案發交軍法科鄧科長訊據奚福康供年十六歲原籍澳門現住上海儉德橋在華童公學肄業並充童子軍學生無線電係童子軍科學之一在坟山屋內所裝電機均係按照教科書裝置此機係在上海陸續購得純爲研究學問之用並無非法思想不料裝置尚未完備即被查獲實不知此項電機係在禁止之列求恩寬恕茲將教科書呈請察閱等語當經鄧科長查核奚福康所供証以呈閱教科書籍爲童子軍科學之一係屬實在情形據供此項電機係爲研究學術起見尚屬可信按之私設無線電機本應究辦惟既查無不法情事且奚生年尚幼稚其情不無可原當經鄧科長面稟護軍使准予從寬免議諭令奚福康具不敢再設電機切結並將富瑞華一名開釋機件沒收並飭由縣署已於前日將坟屋啓封完案

◎改組勸學所之困難

上海縣公署現奉教育廳訓令以奉教育部通令各縣勸學所飭於五月十日以前一律成立等因沈知事奉令後特邀集縣教育會會長吳馨縣視學朱賓教育款產經理處總董丁照咸第三科主任李宗鄴科員錢允中學務委員賈豐芸等於昨日午後一時在署會議當以上海地方學務情形與各縣不同教育款產經理處向附設於縣公款公產經理處按月並不開支若勸學所成立將教育款產經理併入勢必與公款公產經理處脫離是每年教育經費須多勸學所一項之支出查六年度縣教育經費預算項下不敷約二千餘元倘難設法彌補若勸學所開辦此項經費更屬分文無着遂公同議決請沈知事向教育廳呈明上海困難情形請准緩辦如以案關通令上海未便獨異則擬俟奉到教育廳指令後再由沈知事邀集會議組織云

◎律師公會怪象

▲仍不足法定人數

上海律師公會昨(念八日)假江蘇教育總會續開選舉職員大會到會會員較前更少議事日程爲投選舉及建設公所等問題當經各會代表員討論之下以仍不足法定人數未有結果云

◎土販燃犀錄

▲滬地各土販以外洋運來之土多被海關抄獲以故組織公司同結團體運動各洋關探役暗中包庇並央托在滬最有勢力之幫匪擔任保險訂立合同如被人刦去即照數賠償前日(念五)太古輪船由香港來滬停泊浦東華通碼頭內有土販挾帶大批烟土四蔴袋價值十餘萬金日間不敢携運上岸爲一般無賴得悉麕集碼頭希圖刦奪直至夜半二時許由包運最著名幫匪某某等十餘人各帶手槍租屋某公司拖駁小輪前往起運各無賴見若輩帶有手槍不敢過問當即馳報水巡捕房飭派中西探捕前往查拿已杳如黃鶴矣

▲海關監督近據人秘密報告謂滬上大幫土販近因販帶私土(即紅土)烟膏等到埠屢次由關抄獲遂別開生面仍由該關某人合組公司携帶鉅款專赴青島大連等處購買大批紅土另倩該處轉運家代向各帆船訂定挾帶赴江北沿海各處屯積然後密雇小船分期販運至滬云云除咨請各常關稅司留心查密外又分函各稅所一體嚴查矣

▲淞滬警廳據偵探報告有無錫婦人名任寶娘者向往滬錫兩地奸商秘密組織販賣烟土公司一設無錫鐵路附近華租交界之處一設無錫城內往來販運均由任寶娘及所雇之婦女暗中携帶內容極爲秘密破獲不易等情前日特令飭第四區警署及各分駐所派警查究務獲懲辦

◎趕造殺人器械

上海兵工廠對總辦涵因軍事緊急各省來電請撥軍用品者日必數起而本廠造存之軍械現已無多亟應飭匠加工趕造所有本廠定例每逢星期停工現無論各廠星期日均不准休息除令飭各廠遵照外並一律加作夜工

◎曹軍採買皮鞋

兩湖宣撫使曹錕現因所部軍隊進攻湘南需用皮鞋特派委員孫嘉梅自漢口來滬採辦現採委員已在公共租界虹口泳興皮鞋公司訂定五萬雙約日交貨以便運漢發給前敵軍隊穿用云

◎警正另得優差

淞滬警察廳南市第一區警正董希賢現奉浙江省烟酒公賣局長朱壽丞調赴浙省充任二區公賣局長遺缺經該廳長徐國樑令飭以二區一分駐所警佐王金山升任其遞遺一區一警佐以五區巡官某升充

▲又浦東三區警正解恩桂現奉浙江楊督軍調赴浙省派充陸軍營長已經徐廳長核准銷差並遴委本廳督察長曾永奎接任三區警正遺缺日昨均已分別發給委任狀飭即分別到差矣

◎限制敵僑旅行

▲稱病概須醫生檢驗

江蘇特派交涉員前奉外交部電飭謂據各省交涉員等呈請德奧僑民因病請赴他地醫治者愈見增多究竟該敵僑等是否確實因病無從稽考若不嚴加取締難免協約方面嘖有煩言特電該交涉員等嗣後對於敵僑因病呈請旅行或移居者須先送派醫官檢驗明確始能呈部核奪設有藉病呈請鑒核之案概行拒絕等因關道交涉員奉電當即函商盧護軍使決定聘訂侯光迪醫士担任檢驗事宜一面通行各檢查所知照對於敵僑旅行務取嚴格主義一面將電緣由函致和總領事查照云

◎誘勸女犯守法

▲公廨女押所之新章

公共公廨女押所收押女犯向分民刑兩種除民事案犯仍着尋常服式與男押所民事案犯相彷彿其刑事案犯一經公堂判決刑期即須換穿半灰半藍之衣褲以資辨別茲悉公廨正會審官關烔之君以此中婦女大半下流社會未受教育之人故奉諭禁錮後遵守所規心存悔悟者雖居多數而罔知法度大聲笑啼以及乘隙圖逃者亦不乏人故特商准會審團將仿照提籃橋西牢成例所有女犯刑章各婦女自經公堂判決後如能遵守所規潛心悔過准予每年扣除一二三月(西牢判押三年之犯如能遵守獄規扣至十八個月即予開釋)以昭激勸業已飭知檢察處即日實行矣

◎匪徒攔刦行凶

住居虹口東有恒路武林里之婦人曹氏於前晚八句半鐘因事行經海能路長春里口突被匪徒三人攔截去路圖刦所戴金鐲金戒各物經氏大聲喊救一匪即袖出利刃向氏腹部猛刺幸氏腰兜內儲有現洋銅元等堅硬之物刀尖未能透入故衣服雖破皮肉未傷旋經該氏奮力將刀奪下狂呼救命匪等始各見勢不佳四散逃竄氏在後尾追不及遂持刀投報該管捕房捕頭准予派探緝拏矣

◎棉紗一再跌價

近來政局不寧商業疲滯深實業本埠棉紗一業交易甚鉅不料上月起因三品賤跌客幫滯銷以致價格逐漸降小至陰歷二月杪至上星期三四已每包降落十六七兩不等詎星期五六更覺大跌開天中每包跌去七兩餘至八兩一般多貨者咸大起恐慌云

◎碾米業也反對加稅

南北碾米公所昨假閘北慈善團開第五次常會到者除張樂君代表三兩會長許議員等三十餘家首許議員致中和廠會影竜建議謂改厘加稅定五月一日實行現將屆期凡我各碾米廠雖以代客碾米爲多數而碾自貨者亦復不少且上月全月共有十三萬石之數一經加定到船必少我同業必受影響可斷言也衆善其說遂決定聯合米業一致進行繼續議三月下旬糙米定價因米價雖稍跌落無甚出入遂照中旬所定仍[illegible]再改遂散會

◎粵僑運柩仍照舊章

廣肇公所前因江海關對於粵僑運柩擬令[illegible]滬監督轉商稅務司通融辦理茲經海監督商准威稅司仍照章屬後粵僑請照運柩准由廣肇公所蓋章給照放行以資便利云

◎青年自治會成立紀

青年自治會由黃濼之君發起昨日(二十八日)午後借[illegible]路中華高等小學開成立會首由黃君報告宗旨次由程蔑碧君演說末由各會員選舉職員如下正會長席子堅副會長黃濼之書記周世昌方迪科幹事汪福源陳楚情姚維霖岳錫榮會計薛卓俊

◎禁止漁船販私布告

江蘇李督軍昨發布告云據蘇屬緝私統領宋明善呈稱竊查蘇五屬地處海濱自浙岸鹽巡遵奉鹽務署訓令劃分浙屬蘇屬名稱以後吳淞岱山各防境尤爲蘇屬江海之門戶引銷課稅在在持關緊要向屆陰曆清明以後夏至以前爲黃花漁汎之期沿海口岸捕魚船隻既借捕醃爲名照章配帶鹽斤往往販運東淮各處場鹽至揚子港一帶沿途囑賣並聞有不肖坊行串通收買官鹽影響課稅攸關是以屆時本部遂派弁兵凡營防駐在地點漁船往來之處預先稽查取締並呈請鹽運署公署出示曉諭仍就近咨請水警蘇署協助辦理各在案茲查本年將屆漁汎之期業經分令駐近沿江沿海各該營遵照向章及時與辦總計漁汎時間分爲初(一二三)汎約共兩月有餘每汎漁船載魚進港時沓至紛來動以千百計隨時派員查驗輒有恃衆違抗闖越偷漏等情事辦理未善易長刁風誠不可不先事豫防擬請鈞署核儗賜給發佈告懸爲厲禁曉諭週知如有漁船希圖夾帶蒙混情事及抗不遵查等事應由緝私營照章分別移送究辦以維鹽務而暢官銷等情據此合行發給布告仰各屬船商及各色人等一體遵照毋違特此佈告

◎審廳重懲拐匪

王金貴(即莊裕生)與王山東拐誘老五之子價賣無蹤一案昨經地檢廳訊供明確起訴地審廳前日下午奉劉推事會同沈檢察官特開第六庭訊理王供稱家住西門爲小本生理老五之

王寶爲陳金華所拐初則將孩賣與閘北寶山縣鴻興坊某公館中得洋二十五元小民得洋五元現聞該孩已寄往寧波實非小民所誘求恩超玉山供鎭江人住五馬路潘之小孩實爲伊等所誘不涉小民之事小民亦不過代爲報信得洋數元而已求宥問官得供訊曰爾等串拐良家子弟離人骨肉實屬罪不容誅及至將孩拐到爾超玉山尙敢以知風報信爲由向事主勒索洋十元此等情形不法已極當由沈檢察官起言陳述王金貴等略誘小孩毫無疑義應請貴審判君判王金貴超玉山各處四等有期徒刑三年限將該孩交案不能置身事外如否永遠押追該犯奉判之下伏地叩頭如搗蒜問官不准判令還押聽候送監執行

◎師船防護稅卡

水警第一專署長沈葆義君以保護稅卡係爲水警專責茲查五庫得勝閔行嚴家橋周太僕廟等五稅卡現均航船運貨浩繁之際收稅較旺時有稅款儲存關係國家稅課自當慎加嚴防故於昨日通令所部各分署長迅將該管區域之稅卡各撥師船兩艘駛往保護以昭慎重云

◎蕩婦生財新法

蕩婦金氏現四十餘歲前曾在浦東西各碼頭秘密賣淫爲生涯邇以年老無人賞識忽異想天開專尋訪早年結識之人住址登門索詐不遂其意即以寵妾滅妻拋棄不顧等詞赴官廳控告近日該蕩婦又赴警廳控新浦東其昌棧開設小烟紙店之甬人傳銀桂姦騙財物於昨飭派隊士金殿臣等渡浦將傳傳顧偵訊而該蕩婦已情虛逃去不知司法科如何發落也

◎拋妻重婚之查復

賃居浦東爛泥渡向爲亞細亞火油池司事之李祥林拋妻重婚經髮妻陳氏偕伊母陳李氏訴由警廳核准飭探將李拘解地檢廳押候訊究已誌本報茲經林廳長特飭法警渡浦調查昨据復稱李祥林確於本年舊歷正月初二日迎娶王錫金之女並用清客串軍樂隊衆目共覩現賃居西門方板橋品吉里第三弄念五號當時李之髮妻陳氏實在母家侍奉湯藥事前未悉現陳氏回家被李拒卻是實林君准於今日午後開庭辨論而李祥林以理屈詞窮亦擬央請律師預備到堂辨護矣

◎催繳忙漕積欠

民國七年分上忙錢糧行將開征一切手續已奉沈知事諭令着手進行但查六年分下忙並冬漕錢糧尙被四鄉各圖地保拖欠頗鉅雖迭次嚴催咸以各花戶虧欠等詞塞責尤以浦東二十二保內各圖虧欠最鉅故於前昨等日諭飭催征吏下鄉催繳如再觀望即擇尤提案押追云

◎滬海道公署批示

▲徐預發請求備案給示保護由 呈粘均悉查藥商呈請給示保護前奉內務部令以中西藥品製造日盛應由部議定化驗辦法通行各省遵守未經議定通行以前碍難准予出示保護以昭慎重等因現在尙未奉到通行辦法所請未便照准仰卽遵照此批

▲顧曉甫呈爲不服原判價賣李學銓基地一案請求決定撤銷令縣集訊由 所呈是否屬實候令青浦縣連知事查案集訊確情秉公處理具報此批抄件存

◎怨耦現形記

甯波人徐紹利被妻徐顏氏延律師投公共公廨控不顧贍養請求離婚前晨奉李襄讞會同美博副領事升座民庭提訊先由原告代表律師譯訴案情並詰據原告徐顏氏供稱原籍甯波嫁與徐紹利祇有兩年我于歸時父母贈我洋有四千元携至夫家竭我夫無業經濟困難且無恒產將我洋陸續用去並威逼我至母家借貸夫在上海候等我即回甯波竊取我母親之金條五根回寓新旅社棧即將金條交伊携至賀成銀樓兌洋二千數百元到手後並不償生意資本覺環賭博蕩殆盡後又欲逼我再取我回無顏再見父母故上輪船復逃至滬甯繼母處情急奔案請求離異供畢由被告代表美律師盤詰一過訊據被告徐紹利供稱我向在原籍讀書家道小康因原告不守婦道被我在其衣包內獲得證據照片三張金戒三只向其詰責求我隱瞞免播臭聲我即送伊回籍詎上輪船上又乘間逃走我恐無可洩故將徐姓男子肖照和原告肖像及其不端之事跡列登報紙訪拿乃伊爲先發制人之計遽行朦控廳請明察並謀見證毛洪章投案證明原告所供各節係有不實中西官得供以兩造各執遂判退候飭傳人証到堂復訊再核

◎百五十元易一妻

無錫婦人丁朱氏家童養媳朱阿寶於三年前被人誘拐來滬價賣與老垃圾橋境協興馬車行小主楊鴻發爲妻迨至去冬被氏及未婚夫丁桂祥伊母朱沈氏尋見阿寶竟不認親生母及未婚夫姑氏等控被控由會審公堂迭經中西官研訊明確以朱阿寶已與楊成婚木已成舟衡情酌理奉判令楊價還原告聘金一百五十元仰丁另行婚娶阿寶押限繳洋給領各情屢誌本報前午楊原告朱氏偕子丁桂祥朱沈氏相繼投案請求執行堂諭楊鴻發亦將判決之洋一百五十元繳呈公堂要求將妻給領兪襄讞得供諭英領白君以楊案之洋給丁桂祥具領仰另娶妻朱阿寶准交楊領回完案

◎海口輪船獲私土

太古公司行駛外洋之海口輪船前日(廿七)由厦門裝貨來滬停泊浦東華通碼頭海關扦巡洋員登輪搜查在該輪艙面鐵軌內抄出烟土二十五只詢諸茶房水手等均諉爲不知該關員即將烟土帶回海關存儲銷燬

◎調查奉賢知事控案

奉賢縣知事孟仲愷因辦事操切不洽輿論被該邑公民程曉峰唐符寅等列款赴省公署控告齊省長閱稟後以事關官吏被控虛實均應澈查故特抄稟令行滬海道尹王廣廷派員就近密查據實詳復俾憑核辦王道尹奉令後昨已派委道署某科員前往奉邑按款密查矣

◎黃包車夫猝斃

年約三十餘歲面有烟色不知姓名之黃包車夫前晚拖空車經過閘北永盛里中弄猝然倒斃當由四區崗警查見歸稟余署長昨飭十圖地保查無屍屬着赴地檢廳報請相驗再核

◎松江航船查獲私土

前日浦江水巡隊偵探陳榮華查悉松江西埠四號及東埠五號兩航船因挾帶烟土六百元之譜當即回報潘隊長派警前往該兩船搜獲證物並拘住販烟土犯即申解警廳司法科訊究

◎雪茄烟廠扭控竊賊

閘北王家宅人和雪茄烟廠司帳王渭泉前日扭送竊賊王連大老張二名及收贓人張惠禮至五區二分所控稱日前廠中被竊機器上鐵器茲查得係王張所竊銷贓與張惠禮請爲究治當經牛警佐解送司法科段科員質訊之下供認屬實判解地檢廳懲辦

◎義女私逃因被凌虐

江北人張仲生前領陳姓女鳳子爲義女近忽潛逃無蹤前日張在叉袋角智和里該女姑母陳顧氏家尋見扭控四區二分轉解司法科由段科員訊據該女供稱因遭凌虐私自出走云云奉判暫押候查

來件

◎哀告國人

非法政府近以共同參戰爲名承認某國極苛之條件宗國已亡吾人猶醉生夢死毫不知覺須知此番段閣三次登台實賴某國人援救之力矜功索酬固屬當然之舉彼黷武窮兵之段祺瑞憑藉外人之力以殺同胞西南護法是爲正誼彼竟視同仇敵虛糜國帑絲毫不加顧恤徒快一己之私甘心賣國以保個人祿位不惜以四千餘年之祖國斷送外人按民主國以國民爲主體不識吾四萬萬之主人翁亦曾籌集對付之策否豈竟目覩賣國奴盜賣不一加以干涉乎惟望國人速籌對付彼三數僉壬私訂之祕約未經國民承認不能發生效力一面速開全國國民大會以解決之千鈞一髮危在旦夕事宜速行俾免身受亡國之痛苦余雖不肖願隨國人共殺賣國賊以謝同胞

時評 三

●公憤 (力子)

△江寬之沉由於段祺瑞乘艦橫衝直撞本報漢口電首述其事愚亦早盡聲討之責昨讀各報幾一致斥段爰錄於左以存公憤

▲時報(笑)云哀哉江寬乃以數百人之性命與財產以當總理之砲艦而竟遭一擲遂令總理受驚府院慰問則江寬之罪亦不小也或曰江寬已沉船客已死貨物已沒商民非亦大有損失乎曰總理此來爲造福商民區區犧牲何足惜哉我嘗見中國人民之遭火災者尙設醮以謝火神寄語商民之遭損者亦宜置遭難者於不問而先擬一電以慰問總理也

△新申報(吉)云段總理過滬對陳督云在漢口下見江寬被碰未曾停輪細察嗚呼是何言歟江寬被兵船碰撞之時搭客呼號求救之慘天地且爲之變色即令碰江寬者非楚泰而段總理經過於其旁亦應大發惻隱之心飭施援救之法何得熟視無覩徑自鼓輪直下豈以江寬所載搭客皆在應死之列乎段總理誠忍矣哉嗚呼段總理此次南下果爲何事而今又斷送數百人之生命矣

▲申報(訥)君云(前略)擲之者或言楚泰或言楚材究誰艦耶嗚呼果爲此艦者是我國人竭誠以生命歡迎段之南下也亦可憐矣哉

▲亞洲日報(嫩凉)云江寬商輪被擲於段總理所乘楚材兵艦其被擲原因雖與載兵圖粵之新裕不同而其間接波累於南北政爭者則無不同段氏之南固欲貫徹其殺人主張者不幸江寬乃適攖其鋒宜其銳不可當也

繪圖中國黑幕大觀出版廣告

本書搜羅宏富記載翔實湖北王督軍甘肅張督軍貴州劉督軍京師大學蔡校長山西教育廳虞廳長江蘇教育廳符廳長均許爲濟世之寶筏指迷之南針先後賜書贊美題字嘉揚他如當代文豪中外女士紛紛致序跋題詞咸舉此書足以維持世道促進文明故發行以來備承歡迎現在全書出版凡購預約諸君望即寄券來取本書內容(一)政界(二)軍界(三)學界(四)商界(五)報界(六)家庭(七)黨會(八)匪類(九)江湖(十)賭徒(十一)優伶(十二)娼妓(十三)僧道(十四)拆白黨(十五)慈善事業(十六)一切人物 所有種種黑幕無不層層披露更有名畫家沈泊塵君孫雪泥君分類繪圖神情畢肖故購閱一編全國各界鬼蜮伎倆一一在目中較諸一部分之黑幕自有天淵之別書存無多幸速光顧全書洋裝四大厚冊定價洋五元特價洋三元以兩個月爲限外埠購書每部加郵費兩角

◎上海四馬路第一樓對門 中華圖書集成公司謹啓 外埠各大書局均有寄售

商情

外國匯票 昨因星期日本埠中西銀行循例休假是以各國匯水及股票兩種均無報告

銀市 昨因星期日本埠中西銀行封關金融無市可錄

金市 四月念八日收盤行情如左

現貨標金(每條)	二百九十四兩
足赤金條	三百〇一兩
沙金合赤	三百〇二兩
銀樓飾金(每兩)	四十四元半
收進飾金	四十元〇半
恒孚上足赤金	四十四元半
恒孚兌進飾金	四十二元半
恒孚首飾紋銀	一元六角
永豐飾眞手飾金	四十三元五角
又收進原飾金	四十二元五角

錢市 四月念七日北市銀洋元小銀折錢洋市收盤如下

龍洋	七錢二分二厘五毫
英洋	七錢二分九厘
銀幣	七錢二分八厘五毫
小洋	六錢五分一厘五毫
銀折	三分
銅元	一百八十一千文
衣牌	一千三百十文
錢找	一千二百文
八開	一百十七文
小洋貼水	每角十五文

證券 昨日證券交易所報告

四年六厘公債出售	大票七十一元 小票七十元
三年六厘公債售出	大票七十元五角 小票六十九元五
八厘內國公債售出	八十二元
招商局航產股付息購入	一百七十兩
交通銀行(匯平售出)	三十四兩
通商銀行(付息購入)	四十兩
漢冶萍(購入)	二十二元五角
浙路證券除七期售	二十四元
蘇路證券除十期售	二十三元
浙江興業銀行(已繳四期)	九五折

糧食 昨日滬南開出各種之米價如左

高機北幫白米	七元二角	次至六元八
高機北幫通元	八元四角	次七元八角
高北幫機洋秈	六元六角	次六元二
高北幫新客秈	六元三角	次至五元八
高機南幫白米	七元二角	次六元七角
高南幫新細秈	六元三角	次至六元
高機南幫白陰	八元二角	次七元八角
高常河下白粳	七元一角	次六元八角
高常河下白元	八元	次至七元六角
高蘇同河白米	六元九角	次六元五角
高蘇同河洋秈	六元二角	次五元八角
高蘇同河廬秈	六元一角	次至五元七
高珠同河白米	六元九角	次六元四角
高珠角河洋秈	六元一角	次五元七角
高珠角新河秈	六元一角	次五元七角

占油 昨日白臘及各路荆油市價如左

米心淨占(每担)	一百十五兩
重咀荆油	十七兩六錢
平咀荆油	十七兩
台州車油	十四兩
南溪車油	十五兩
江西車油	十五兩

苧蔴 昨日本埠各種苧蔴市價如左

頭號春絲白蔴(每担)	十八兩四錢
二號春絲白蔴	十六兩八錢
三號春絲白蔴	十五兩二錢
統票春絲白蔴	十五兩
頭號月絲白蔴	十六兩六錢
二號月絲白蔴	十六兩二錢
三號月絲白蔴	十五兩六錢
統票月絳白蔴	十五兩六錢
頭號寒絲白蔴	十六兩二錢
二號寒絲白蔴	十五兩八錢
三號寒絲白蔴	十五兩二錢
統票寒絳白蔴	十五兩

麩皮 昨日滬南各廠麩皮行情如左

長豐麩皮	一兩四錢
阜豐麩皮	一兩四錢七分半
元豐麩皮	一兩四錢
立大麩皮	一兩三錢九半
福新麩皮	一兩四錢二分
茂和麩皮	一兩四錢五分

煤油 昨日本埠各種煤油大盤行情如左

美孚老牌(每箱)	五元四角
老虎牌油	五元三角
鷹牌雙聽	五元
鷹牌散倉	四元
老魚牌油	五元四角
僧帽雙聽	五元
僧帽散倉	四元
十字牌油	四元七角九分

花衣 昨日本埠各種花衣花及子兩價如左

通州白花衣	每担四十三兩
太倉白花衣	四十三兩
火機白花衣	四十二兩五錢
四牌子花衣	四十一兩
上海白花衣	四十兩〇五錢
南路新子花	二十一元六角
北路新子花	二十二元
餘姚白花衣	三十八兩

日本紗 昨日紗號售開東紗市價如左

二十支財神	一百七十三兩半
十六支藍魚	一百六十六兩半
十六支福島	一百六十四兩
十六支立馬	一百六十三兩
十六支三馬	一百六十二兩

船期

▲進口輪船▼ 四月念八日「十八」禮拜日進口

新北京	由甯波	太古公司
新甯紹	由甯波	甯紹公司
溫州	由安東	太古公司
瑞和	由長江	怡和洋行
大福丸	由長江	日清公司
聯益	由長江	太古公司

▲出口輪船▼

四月念九日「十九」禮拜一出口		
江新	開往長江	招商總局
綏陽	香港廣東	太古公司
奉天	威海烟台天津	太古公司
新北京	開往甯波	太古公司
新甯紹	開往甯波	甯紹公司
溫州	開往牛莊	太古公司
大和	開往揚州通州	大達公司
宜陞	開往烟台天津	怡和洋行
永生	汕頭香港廣東	怡和洋行
聯和	開往長江	怡和洋行
大寶	開往崇海	大達公行
廣濟	開往溫州	招商總局
四月三十日「二十」禮拜二出口		
翀丸	正午往大連	南滿洲社
大貞丸	開往長江	日清公司
聯益	開往長江	太古公司
大順	開往通州揚州	大達公司
瑞和	開往長江	怡和洋行
江天	開往寧波	招商總局
大昇	開往崇海	大達公司
海門	開往崇海	聚豐公司
寶華	開往定海穿山	平安公司
加賀丸	開往神戶	郵船會社
德興	開往長江	鴻安公司
五月一日(念一)禮拜三出口		
熊野丸	正午開往日本	郵船會社
南陽丸	開往長江	日清公司
博達丸	正午開往青島	南滿洲社
安慶	開往長江	太古公司
新疆	廈門香港廣東	太古公司
大德	開往通州揚州	大達公司
五月二日(二十二)禮拜四出口		
湖北丸	開往天津大連青島	大阪公司
鎭昌	開往定海台州	鎭昌公司
大利丸	開往長江	日清公司
大濟	開往通州揚州	大達公司
五月三日「二十三」禮拜五出口		
大通	開往長江	太古公司
通州	威海烟台天津	太古公司
山城丸	午前五時開往日本	郵船會社
瑞陽丸	開往長江	日清公司
五月四日(二十四)禮拜六出口		
永利	定海石浦海門	越東公司
鳳陽丸	開往長江	日清公司
近江丸	開往日本	郵船會社

民國思潮

文學

◎論詩

㶚綠詩話 （聞野鶴）

近人作游仙詩工者絕少陳仁先有長歌云鵑啼血斑竹枯仙人游戲耽蓬壺三山縹緲補天餘春愁秋怨世則無儂入鼓睢盱修廊濃花照明湖松雪萬縛約仙人多敷腴中有一人獨清癯千門萬戶無空廬何年再見青鸞孤臣獨鬚眞笙竽歸風聞煞紅甄氍忽走一飈慘不舒白日下照空四隅當階設几香爇燼絳簾朱鎖綠蜘蛛天降玉棺遺雙舄清供無人付花奴瑤轉後院蒼苔蕪金風瑟瑟摧青梧導者謂此鳳所廬舊障紅牆今始除闌扉不怨秋風疎銀河咫尺千里迂雜花破紅鳥相呼獨非我春覩道書偶戲亦水雙明珠胭脂堂井紅模糊瀛海晶瑩不可捋日聞新冰起飛魚九州采藥羣靈超丹成忽墮龍髯鬟湖聞此言黯且吁歷二千年神不娛彫眸凄景無由驅魂夢不敢朝華胥仙官笑謂子亦愚海水清淺會斯須向來清怨鐘上都日陰月蝕眞區區仙家哀樂與世殊玉女司閽連環如不見王母今汎軍槍氣雖不甚高然光艷動目觀瓌寫狀讀之如在鳳闕仙雲中也

◎文

●傳烈士傳 （徐道政）

傳烈士國英譜名家珍字聘之世居浙江諸暨荷香阪其先世有景文總讓南先生者義行著述並詳邑志祖江峯先生以詩禮傳家有梅嶺課子圖題辭六卷行世父曉淵先生登光緒丁酉拔萃科官太倉太平廉勤卓著三吳稱之曰傳青天亦曰小陸清獻宣統辛亥歸田養親著書釣游林泉自稱遯民幼篤國芬現肄業日本早稻田大學烈士之生也天嚴寒母周臨蓐似有神人授以火攜者期年內復上病烟有光若星自少聊弛不羈年十五從余讀書邑之永壽寺余以其父曉淵先生之託有意督過之烈士不堪憤利刃辦傳余嘶斃之責以正言烈士感動自誓不敢復萌嘻爭嘗取德淸俞曲園先生題贈留得范家遺硯在不惟傳子又傳孫之句顏其齋曰傳硯後謁先生於蘇大謇之長從山陰蔡鶴廎慈谿林晉霞遊學後進旋由全浙高等巡警學校畢業歷充衢處兩府調查水陸警務警務公所統計科員諮議局守衞長諸暨縣催辦城關巡警德淸縣警署水陸警察辦公認眞不辭勞瘁者有愼採心得刊入警章爲張梁烈谷諸公所激賞其任諸暨巡官也與楊郭衛董壽費設局緝訊嚴公每念暨俗太樸在賭博南官衙尤甚乃切責案邑侯國□案請嚴懲逐拔刀入署首捉囊淸悍役之違法者責□辦以繩捉牽而遊街其黨有從城隍狙擊以石者不中揚言欲集諸途烈士扼浮橋以待不得還棍徒由是挫鋒撓銳爲之一變辛亥夏曉淵先生撫民太平效狄梁公應子故事大吏特札由浙闢辦警務烈士至先辦巡警整頓所次及城關鄉鎮清洲民被水災甚重烈士亦足踏浪裏理振務不稍懈九月江蘇革軍起曉淵從杜太夫人掛冠歸烈士居守主宼假官民軍劫獄烈士被拘勝死者數以計遣急足血書告急請督辦委傳壽卿大令遂獲免（未完）

◎詩

●自題黃爛餘札 （聞野鶴）

擁梧惠子能遺世還郭丁公有短歎辭寫無端千古在午陰時爲一編經煮茶下餅歸天嗔堆枕當窗紙自看寄與會波數朋好哀謠可奈亂絲殘

竹陰 （王又點）

竹檐雞落野人家領受淸香不解誇誰俗底須勤餅較我來打過看梅花

歲除感懷 （王病山）

無計埋憂到歲除漏舟身世竟何如驚心弱羽衝風裏滿目稽天巨浸初謫遣治朝成鬧市可堪談國昇鈔胥同生幸有刀圭術鴆鳥爲媒百計疏

●雨夜宿恪士湖莊賦贈 （夏映菴）

秉示仁先

喧君寂寞廬濕我久諳足溜然白山頭颯爾跳湖漾桑條老猶繫荷背早已復終朝滲未止入暮昏且速倚看徧六窗美睡遠一宿題門杜陵句十字可三復况有驚座人與君接鄰屋屋小纔如舟並浮烟水腹君言雨學間來歲問以竹劇筍嘗共飽飧廊亦分綠會見增坡陀何憂水生谷

水利

●最近江淮水利計畫書 （張嗇公）

徐海淮揚之面積計合三十萬方里地勢坦易耕植得宜爲江北之良好平原而水利不修於斯爲病夫黃河奪淮以剷之水利已不可考黃奪淮時之水利亦姑勿計所最可惜者河水北徙於今六七十年江皖人民竟不能規復淮水復狀聞有二三憂時之士如丁顯馮道立輩類皆建議而未有所成於是淮災迭見凡匯淮入海之沂泗俱形淤滯卒至沐與沂亦交互爲患害日聚淮禍而思有以却除之處心積慮四十餘年矣淸宣統二年謇於江蘇諮議局建議導淮以測量爲前提設局於今七閱寒暑中間膺命承乏水利總局籌工籌款議不一議內憂外患相逼而乘綜計江淮測量局七年之中因兵擾停頓者再因款竭停頓者三實測時期不過三年有半凡關於淮沂泗沭之幹河支河民地荒地及皖省蚌埠以下淮北之幹河支河地勢豫東之巴減三河歷屆施用川流水準平面流速各種測法繪圖貼說永第告竣謇於江淮水利全局之政見曾於民國二年四年兩次披露以就有道之正其不爲了濟諸君之爲理所拘有大焉徽聞人言淮揚如東運河以東農田灌漑仰給於淮似淮必治豈知灌漑之水利水也謇所欲却除者汛秋

佛學

●佛遺教經箋注

姚秦三藏法師鳩摩羅什譯

無錫丁福保仲祜註箋

一　經序

釋迦牟尼佛

魏書釋老志曰釋迦生時當周莊王九年春秋魯莊公七年夏四月恒星不見夜明是也至魏武定八年凡一千二百三十七年云釋迦年三十成佛導化羣生四十九載乃有拘尸那城娑羅雙樹間以二月十五日而入般涅槃涅槃譯云滅度或言常樂我淨明無遷謝及諸苦累也釋迦此翻能仁姓也牟尼此翻寂默字也佛者梵語佛陀之略稱華言曰覺者亦曰智者以其自覺覺他覺滿三覺故得一切種智故稱迦牟尼共有十號一曰如來二曰應供三曰正徧知四曰明行足五曰善逝六曰世間解七曰無上士亦曰調御丈夫八曰天人師九曰佛十曰世尊經中曰佛曰世尊曰如來者皆釋迦也

初轉法輪

佛之教法謂之法輪說教法謂之轉法輪止觀輔行曰輪上二義一者轉義二摧破義以四諦輪轉度與他摧惑結惑如王輪寶能運能安喜嘗法華義疏曰流圓演通不繫於一人故稱爲輪無累不摧亦是輪之義法華經方便品曰恭敬合掌請我轉法輪法華文句曰轉佛心中化他之法度入他心名轉法輪四教儀曰所言八相成道者一從兜率天下二託胎三出生四出家五降魔六成道七轉法輪八入涅槃華嚴經世間出世品說菩薩成道隨處轉法輪等隨法輪爲八相之一初轉法輪者鹿野苑中梁昭明太子詩法輪明暗室慧海度慈航傳燈錄法輪未轉食輪先轉（未完）

商部註册 戒烟補體強種酒 上海三馬路

認明商標

本丹殺毒之能力甚速凡花柳及年久癬疥百藥罔效等症

願同胞一試上等國貨

大喜所以預卜將來　長城所以抵禦外侮

香烟本屬消耗品之一敝公司詎願提倡而推銷之顧吾人嗜之成癖禁戒俱有不能遂致舶品充斥每年輸出金錢幾達八九千萬長此不圖補救則財盡國亡束手待斃寧非大愚因是敝公司不避艱難精心製造以希挽回外溢利權除前製雙喜三喜四喜愛國飛艇自由鐘各牌外茲更新製大喜長城兩牌其如何精美敝公司不敢虛誇惟自信實高出同等舶品烟之上尚祈愛國同胞一換向來之心理習慣試購嘗之則氣味之醇正色澤之雅潔烟絲之黃嫩烟枝之加大當可立辨也

注意大喜香烟每每大箱內有一百罐贈彩罐內置有通行一元鈔票一張罐外並無標誌諸公倘購得之則既嘗香烟且獲一元之利益

中國南洋兄弟烟草公司白

上海中華眼鏡公司

Shanghai Optical Company.

393, Nanking Road, Phone 2112

B. C. Chow and S. Z. Yu — Expert Opticians

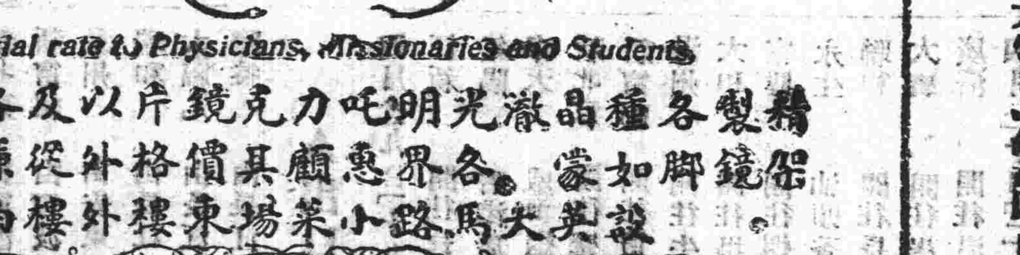

Special rate to Physicians, Missionaries and Students.

精製各種晶澈光明吒力克鏡片以及各種時式鏡架鏡脚如蒙各界惠顧其價格外從廉以示優待

設英大馬路小菜場東樓外樓西首

本公司開幕以來極荷社會歡迎茲附介紹信一則以供衆覽

自光學發明而世之有目疾者免短視生綺之患其稗社會匪淺周君寬章得美國著名光學家高君之傳潛心研究歷十餘稔今在英大馬路中創立中華眼鏡公司凡來驗光配鏡者莫不滿意而去則其學可知云爰誌數言以爲介紹

唐少川　孫寶琦　伍廷芳　章益臨　李佳白　張蔚箴

氣急

崔氏驥製哮喘氣急仙丹無論寒熱虛實男婦老幼各種哮喘氣急均能藥到病除曾有患氣急四十餘年危險異常百藥不效服一料而斷根不發現値春令萬機萌動患斯疾者愼勿自苦若傷風咳嗽一服即愈每瓶一元每料六瓶收藥本五元

●上海盆湯弄甯波路口崔氏謹

香廬啓

上海慈善救濟會給獎章程

本會發行獎券會經函請盧護軍使核准並蒙咨陳國務院備案通行各地一俟該券出售除提給得獎人外所餘充北方水災春振及補助本埠指定各慈善機關經費所賴衆擎成此義舉本會同人企望深之獎券額設五萬張全張十元分爲十條每條計洋一元票値獎金歸上海通行銀元核算准於陽歷六月十號陰歷五月初二在上海開獎屆時邀請旅滬中外官紳商學各界臨場監視以昭大信此佈

今將得獎列於後

頭獎一張獨得獎洋六萬元

貳獎一張獨得獎洋二萬元

三獎一張獨得獎洋一萬元

四獎二張每張得獎洋五千元

五獎五張每張得獎洋一千元

六獎十張每張得獎洋五百元

七獎二十張每張得獎洋二百元

八獎一百張每張得獎洋一百元

九獎八百張每張得獎洋五十元

頭獎上下各一張計二張每張得獎洋五百元

二獎上下各一張計二張每張得獎洋二百元

三獎上下各一張計二張每張得獎洋一百元

四獎上下各一張計四張每張得獎洋五十元

凡與頭獎末尾二字相同者計四百九十九張每張得獎洋三十元

凡與二獎末尾二字相同者計四百九十九張每張得獎洋廿五元

凡與三獎末尾二字相同者計四百九十九張每獎洋二十元

共得獎號二千四百四十七張

得獎銀各埠可向中國銀行就近領兌

上海慈善救濟會謹訂

法租界三茅閣橋東首愛多亞路大洋房內審報局掛一九六四電話四一九五號